

부속기관 및 기타기관

평생교육원

교육연수원

중앙도서관

정보기획팀

교수학습지원센터

사회봉사센터

학생기숙사

체육부

언론사

취업지원팀

I. 평생교육원

1. 개황

평생교육원은 2001년 6월에 개원하여 지역주민을 위한 다양한 교육 프로그램(외국어과정, 자격증·전문가 과정, 건강·스포츠 과정, 세계인문강좌 등)을 통하여 지역사회에 봉사하고 지역주민에게 평생교육의 기회를 부여함으로써 시민적 자질을 계발하고 삶의 질을 향상시키는데 일익을 담당하고 있다. 또한 부산·경남지역의 관공서 및 기업체 등에 외국어를 중심으로 한 위탁교육을 실시하여 지역사회 발전에 기여하고 있다.

2. 시설현황

실명	실수	실별좌석수	실별 면적		비고
			m ²	PY	
세미나실(소형)	10	12~16석	28.1	8.5	
세미나실(중형)	1	40석	57.6	17.5	
세미나실(대형)	2	72석	80.1	26.5	
TTP 라운지	1		57.8	17.5	개별학습-12석 휴게좌석-12석
원장실	1	-	28.1	8.5	
행정실	1	-	112.2	34	

3. 교육운영

가. 교육기간

- 1) 1학기: 3월 ~ 7월 (15주)
- 2) 2학기: 9월 ~ 2월 (15주)

※ 방중 수시 특강

나. 교육대상 : 우리대학 일반인 및 재학생

다. 지원절차: 학기별 모집기간 내에 소정양식의 원서 및 수강료를 납부

라. 수료: 전체 출석일수의 70~80% 이상 출석하여야 하며 필요에 따라 시험 또는 구술평가, 지도

교수의 소견을 반영·평가하여 총장명명의 수료증 수여

마. 교육과정

1) 외국어 과정

- 영어(초급, 중급), 일본어(초급, 중급), 중국어(초급, 중급), 스페인어(초급, 중급), 러시아어(초급, 중급), FLAT 시험 대비반 등

2) 자격증·전문가 과정

- 토르플 자격증 (러시아 취업 및 유학),
- DELE 자격증 (스페인어 자격증), 논술 지도사
- 어린이 영어 지도사, 어린이 중국어 지도사, 영어 동화 구연 지도사 등

3) 건강·스포츠 과정

- 진)국가대표 정은화 배드민턴 아카데미
- 영남 교방 청춘 (영남지역 고전무용) 등

4) 세계인문강좌

- 세계문화기행, 1인 출판 강좌, 사진 교실 등

4. 위탁교육

가. 목적

부산·경남지역 관공서 및 기업체의 임·직원을 대상으로 외국어위탁교육을 실시함으로써 산학협동체계를 구축하여 대학의 지역사회발전을 위한 기여 및 홍보를 하고 상기 임·직원들의 업무능력을 높임과 동시에 관련기관의 발전에 도움을 주기 위함이다.

나. 운영

관련 기관의 위탁에 의해 상호협의를 거쳐 정규교육과정에 편성하여 실시하거나 위탁교육 특별반을 별도 운영하며 특히, 전문 강사를 파견하기도 한다.

II. 교육연수원

1. 교육연수원 소개

교육경쟁력이 곧 국가경쟁력인 시대에 교육연수원은 일선 교원들의 전문성을 극대화 할 수 있는 다양한 직무연수를 제공함으로써 최고의 인재를 길러내는 데 일익을 담당하고 있다. 1997년 중등교원연수원에서 출발하여 2008년 교육과학기술부의 「교원 등의 연수에 관한 규정」에 따라 ‘교육연수원’으로 개명되었다.

또한, 2008년 4월에는 부산광역시교육청으로부터 초·중등영어교육 교사연수센터 설립을 인가받음으로써 향후 더욱 다양한 맞춤형 프로그램으로 부산광역시내 초·중등 내·외국인 교사들의 경쟁력을 신장시키는 교원연수의 메카로 거듭날 것이다.

교육연수원은 영어연수와 특수분야(배드민턴, 골프 등) 연수 등의 직무연수를 통해 앞으로도 꾸준히 교원들의 교양과 직무수행에 필요한 능력을 배양시킬 것이다.

2. 연수 프로그램

- 특수분야 직무연수
- 영어교사 국내·외 연수
- 중등학교 영어교육 활동 지원
- 원어민 교사 교육
- 학술대회, 세미나, 워크샵 개최

3. 주요 연수 실적

◇1990年代

- 1997.07.30~08.25 1997학년도 상반기 초등교사 영어 심화연수 실시(연수인원 300명)
- 1997.12.29~01.24 1997학년도 하반기 초등교사 영어 심화연수 실시(연수인원 302명)
- 1998.08.03~08.26 1998학년도 상반기 초등교사 영

- 어 심화연수 실시(연수인원 300명)
- 1999.01.05~01.27 1999학년도 초등교사 영어 심화연수 실시(연수인원 300명)
- 1999.04.08~06.15 1999학년도 초등교사 자율연수 실시(연수인원 26명)
- 1999.07.26~08.25 1999학년도 상반기 초등교사 영어 심화연수 실시(연수인원 197명)

◇2000年代

- 2000.01.03~01.26 1999학년도 하반기 초등교사 영어 심화연수 실시(연수인원 196명)
- 2000.01.03~01.14 1999학년도 체육교사 반자율연수 실시(연수인원 31명)
- 2000.07.31~08.26 2000학년도 상반기 초등교사 영어 심화연수 실시(연수인원 95명)
- 2000.08.16~08.17 2000학년도 중등 일본어교사 직무연수 실시(연수인원 40명)
- 2001.01.08~01.19 2000학년도 하반기 교육정보화 연수 실시(연수인원 172명)
- 2002.07.29~08.09 2002학년도 초등영어교사 직무연수 실시(연수인원 72명)
- 2002.07.22~01.03 2002학년도 중등교사 공통사회부전공연수 실시(연수인원 51명)
- 2002.12.23~01.03 2002학년도 하반기 중등 영어교사 전문가과정 직무연수 실시(연수인원 16명)
- 2004.09.20~12.31 2004학년도 중등 영어교사 전문가과정 직무연수 실시(연수인원 16명)
- 2005.09.21~12.30 2005학년도 중등 영어교사 전문가과정 직무연수 실시(연수인원 16명)
- 2006.09.04~12.15 2006학년도 중등 영어교사 전문가과정 직무연수 실시(연수인원 16명)
- 2007.01.02~01.17 2006학년도 하반기 중등교원 초·중급 및 중급 골프 기술지도 직무연수 실시(연수인원 60명)
- 2007.07.23~08.02 2007학년도 상반기 중등교원 초·중급 골프 및 배드민턴 기술지도 직무연수 실시

- (연수인원 71명)
- 2007.08.03~08.13 2007학년도 상반기 중등교원 중급 골프 기술지도 직무연수 실시(연수인원 71명)
- 2007.09.01~02.10 교육인적자원부 지정 영어교사 심화연수 실시(초등 18명, 중등 18명)
- 2007.09.12~12.21 2007학년도 중등 영어교사 전문가과정 직무연수 실시(연수인원 16명)
- 2008.03.01 교육대학원 부설에서 부산외국어대학교 직속 부설 교육연수원으로 직제 개편
- 2008.03.03~08.20 교육과학기술부 지정 영어교사 심화연수 실시(중등 24명)
- 2008.04.01 영어교육 교사연수센터 양해각서 체결(부산광역시 교육청)
- 2008.07.28~08.22 2008학년도 초·중등 내용중심 영어교육 특별직무연수 실시(연수인원 100명)
- 2008.07.29~08.08 2008학년도 초등영어 기본직무연수 실시(연수인원 99명)
- 2008.08.04~08.14 2008학년도 중등교사 배드민턴 직무연수 실시(연수인원 40명)
- 2008.08.11~08.23 2008학년도 초등영어최고전문가과정 특별직무연수 실시(연수인원 20명)
- 2008.09.01~2009.02.20. 2008학년도 하반기 영어교사 심화연수 실시(초등 37명, 중등 36명)
- 2008.09.18~12.23 2008학년도 중등 영어교사 전문가과정 실시(연수인원 16명)
- 2008.11.01~2009.01.31. 2008학년도 중등교사 테솔 직무연수 실시(연수인원 36명)
- 2009.01.07~01.17 2008학년도 중등교사 골프직무연수 실시(연수인원 39명)
- 2009.03.01~08.25 2009학년도 상반기 영어교사 심화연수 실시(초등 24명, 중등 49명)
- 2009.07.27~08.07 2009학년도 상반기 배드민턴직무연수 초급과정(초등 4명, 중등 36명)
- 2009.07.27~08.07 2009학년도 상반기 골프기술지도연수 초급과정 직무연수(초등 8명, 중등 32명)
- 2009.08.17~08.21 2009학년도 영어로 진행되는 토론교육 직무연수(초등 19명, 중등 20명)
- 2009.09.08~12.17 2009학년도 중등교사 전문가과정(연수인원 15명)
- 2009.09.01~2010.02.23. 2009학년도 하반기 초·중등 영어(담당)교사 심화연수(초등 23명, 중등 48명)
- 2009.09.27~2010.01.22. 2009학년도 중등 영어교사 테솔 자격과정 직무연수(연수인원 36명)
- 2010.01.04~01.15 2009학년도 초등영어최고전문가과정(연수인원 40명)
- 2010.01.04~01.15 2009학년도 하반기 배드민턴직무연수 중급과정(연수인원 38명)
- 2010.01.04~01.15 2009학년도 하반기 골프기술지도연수 중급과정(연수인원 39명)
- 2010.03.01~08.30 2010학년도 상반기 초·중등 영어(담당)교사 심화연수 3+3 과정(초등 18명, 2010학년도 상반기 초·중등 영어(담당)교사 심화연수 5+1 과정(초등 24명, 중등 37명))
2010. 07.19~07.23 2010학년도 영어로 진행되는 토론교육 직무연수(초등 20명, 중등 20명)
2010. 09.01~2011.02.28. 2010학년도 하반기 초·중등 영어(담당)교사 심화연수 3+3 과정(중등 20명, 2010학년도 하반기 초·중등 영어(담당)교사 심화연수 5+1 과정(초등 24명, 중등 35명))
- 2010.09.07~12.23 2010학년도 중등 영어교사 전문가과정(연수인원 16명)
- 2010.12.27~2011.01.31. 2010학년도 초·중등교사 테솔 직무연수(연수인원 39명)
- 2010.07.19~2010.07.30. 2010학년도 상반기 특수분야 직무연수 골프(연수인원 38명)
- 2011.03.02~08.27 2011학년도 상반기기 초·중등 영어(담당)교사 심화연수 5+1 과정(초등 24명, 중등 40명)
- 2011.07.25~08.05 상반기 중등 영어교사 영어말하기 직무연수(중등 40명)
- 2011.07.25~08.05 상반기 특수분야 직무연수 골프(연수인원 38명)
- 2011.09.01~2012.02.25. 2011학년도 하반기 초·중등 영어(담당)교사 심화연수 5+1 과정(초등 24명, 중등 24명)
- 2011.09.01~09.23 2011학년도 미국 국외 심화연수 국내과정(중등 12명)
- 2012.01.02~01.13 하반기 국가영어능력평가시험

- 대비 영어말하기 직무연수 (중등 38명)
- 2012.03.01~08.27 2012학년도 상반기 초·중등 영어 (담당) 교사 심화연수 5+1 과정 (연수인원 61명)
- 2012.07.23~2013.1.25. 2012학년도 수업실습형 국외심화 연수 3+3 과정 (연수인원 16명)
- 2012.09.01~2013.02.24. 2012학년도 하반기 중등 영어(담당) 교사 심화연수 5+1 과정 (연수인원 42명)
- 2012.07.23~08.03. 상반기 특수분야 직무연수 배드민턴 중급 (연수인원 39명)
- 2012.07.23~08.03. 상반기 특수분야 직무연수 골프 중급 (연수인원 29명)
- 2013.01.02~01.15. 하반기 특수분야 직무연수 골프 초급 (연수인원 40명)
- 2013.01.02~01.15. 하반기 특수분야 직무연수 배드민턴 초급 (연수인원 40명)
- 2013.03.04~2014.08.23. 2014학년도 상반기 중등 영어교사 심화연수 (연수인원 24명)
- 2014.07.10~2014.01.09. 2014 부산광역시청 공무원 영어정예과정(1기) (연수인원 12명)
- 2013.07.22~2014.01.24. 2013학년도 중등영어교사 수업 실습형 국외심화연수 (연수인원 12명)
- 2013.09.02~2014.02.21. 2014학년도 하반기 중등 영어교사 심화연수 (연수인원 12명)
- 2014.03.03~08.22. 2014학년도 상반기 중등영어교사 영어 능력함양형 심화연수 (연수인원 16명)
- 2014.02.05~08.04. 2014 부산광역시청 공무원 영어 정예 과정(2기) (연수인원 12명)

Ⅲ. 중앙도서관

1. 개황

도서관은 1982년 3월 개교와 함께 개관하여 교수 및 학생들의 연구, 학습을 지원하고, 1990년 학생들의 증가와 더불어 보다 나은 서비스를 위해 중앙도서관을 신축하여 개관하였다. 2001년부터는 도서관의 우수한 정보자원을 지역주민에게 개방하여 지역사회에 기여하고 있다.

2014년 3월 남산동으로 이전하여 교육·연구를 위한 학습지원, 국제화·세계화를 위한 도서관특성화, 지역사회와 함께하는 복합문화공간 등 이용자 중심의 서비스를 제공하고 있다. 도서관의 본질적 가치를 위한 학습과 토론은 물론 정보활용과 문화교류를 위한 특화된 공간구성을 통해 새로운 도서관으로 거듭나고 있다.

기존의 인쇄자료와 더불어 전자저널, 웹DB, e-Book, e-Learning 등 다양한 콘텐츠를 구축하여 서비스하고 있으며, 각 자료실에는 충분한 열람석과 스터디룸을 두어 학습만족도를 높여 주고 미래지향적인 서비스로 희망과 꿈을 실현할 수 있도록 지원하고 있다.

2. 좌석 현황

구분	1층 열람실	5층 열람실	도서관 카페	미디어자료실	글로벌자료실	제1주제자료실	제2주제자료실	합계
좌석	162	270	338	185	384	383	312	2,034

3. 층별 안내

5F	열람실
4F	제2주제자료실 단행본(500~900) 노트북존 스터디룸 학술정보탑 중앙도서관장실 출판 인쇄
3F	제1주제자료실 단행본(000~400) 수험서 지정도서 정보검색존 고용존 캐럴 스터디룸
2F	글로벌자료실 세계언어자료 연속간행물 인터넷존 W-Stage 세미나실 스터디룸
1F	미디어자료실 비도서자료 미디어존 금샘소극장 세미나실 스터디룸 열람실 도서관카페
B1	보존서고

4. 이용시간

구분	학기중		방학중	
	평일	토요일	평일	토요일
제1,2주제자료실	09:00~21:00	09:00~13:00	10:00~17:00	10:00~13:00
글로벌자료실				
미디어자료실				
열람실(1층)	07:00~24:00(시험기간 중 24시간 개방)			
열람실(5층)	07:00~22:00(시험기간 중 24시간 개방)			

5. 대출·반납

대출 책수 /기간	구분	책수	기간
	학부생	10책	14일
	대학원생	20책	30일
	교수	30책	90일
	직원	20책	30일
	시간강사/조교/연구원	10책	30일
	도서관회원	5책	14일
대출	도서관 홈페이지에서 자료검색 후 서가에서 자료를 찾아 학생증 또는 신분증을 이용하여 대출		
반납	자료실 반납데스크 및 도서반납함 이용하여 반납		
연장	대출기간 만료 전 1회에 한하여 도서관 홈페이지를 통해 가능하며 신청일로부터 신분별 대출기간 만큼 연장 (단, 예약신청도서는 연장 불가)		
예약	대출중인 도서에 대해 예약신청가능 (반납 즉시 예약자에게 E-mail, 문자로 통보되며, 3일 이후 자동해지)		
연체	연체일수 만큼 대출 중지 필요시 연체료로 대체하여 해지(1책 1일 100원 부과)		
분실/변상	도서 분실 시 신고 후 동일한 자료로 변상 분실자료 품질, 절판시 유사주제의 최신자료로 변상		

6. 도서관 서비스

희망도서	도서관 홈페이지를 통해 도서관에 소장되지 않은 자료의 구입 신청
신착도서	정리완료된 신간도서의 별도 비치_1F
권장도서	부산외국어대학교 권장도서 100선 비치_2F
지정도서	매학기 개설 교과목의 필독도서 비치_3F (대출불가)
수험서	각종 공무원/자격증 시험에 관한 최신 수험서 비치_3F
전자자료	도서관홈페이지를 통해 전자저널/전자잡지, 학술DB, 전자책/오디오북, 동영상강좌 등을 이용

국회전자도서관	인터넷존의 국회도서관 자료이용 전용 PC에서 원문 이용 가능_2F
상호대차 원문복사	도서관에 소장되지 않은 자료의 타기관 대출/복사 의뢰_2F
타대학 열람	도서관 홈페이지에서 타대학열람의뢰서 발급
복사 및 프린트	카드전용 클라우드 복합기에서 이용자가 직접 복사 미디어존 및 인터넷존 좌석 신청 후 컴퓨터 프린터 이용 가능_1F/2F
도서관 문화행사	독서퀴즈, 독서동아리, 교과연계독후감공모전, 전자정보박람회 등
도서관 이용교육	도서관 자료/시설이용, 학술DB검색법 등 도서관 전반에 대한 이용교육
도서관 회원제	졸업생 및 외부이용자의 도서관 이용을 위한 서비스
SMS 서비스	희망도서/예약도서 도착, 반납예정일/연체자료 등 휴대전화 문자서비스

7. 학습·토론 공간

- 편안하고 아늑한 열람실(432석)
- 다양한 규모의 스터디룸(4인실 10개, 6인실 12개, 8인실 2개)
- 무선 랜 및 전원이 구비된 노트북존(28석)
- 세미나실(12인실 2개), 캐럴(1인실 21개)
- 복합문화공간 도서관카페



8. 정보서비스 공간

- 멀티미디어, 인터넷 등을 이용할 수 있는 미디어 존(38석), 인터넷존(84석), 정보검색존(10석)
- 이용교육, 강연회, 영화상영 등이 가능한 다목적 소극장(64석)
- W-Stage



IV. 정보기획팀 (기획처 산하기관)

1. 개황

1989년 1월 전산실에서 전자계산소로 기구를 개편한 이후 대량의 학적자료 및 성적자료 등 학사업무와 급여, 예산 등 행정업무의 전산화를 지속적으로 추진하여 왔으며, 1999년에는 기가비트 네트워크망을 구성하여 초고속인터넷을 지원하였다. 2014년 3월 기획처 정보기획팀으로 개편하였으며, 통합정보시스템을 구축하여 학사 및 행정업무의 정보화와 더불어 웹을 활용한 수강신청, 성적입력 및 조회 등 학생, 교수에게 정보접근의 수월성을 향상시켜왔다. 2016년 3월부터 모바일 캠퍼스를 오픈하여 휴대용 기기를 활용한 대학정보 서비스를 더욱 확대하고 있다.

2. 시설현황

가. 시설 현황

실명	개발실	통신운영실	기계실
실수	1	1	3
면적(m)	125	118	187

(☞ 전산실습실은 총무팀 및 해당 학부(과)에서 관리하고 있다.)

나. 주요기기 보유현황

기기명	용도
DB 서버	통합데이터베이스
스팸방지 서버	스팸메일 필터링
백업 서버	중요정보 주기적 백업
클라우드 서버	클라우드시스템 관리
통합정보시스템 서버	학사, 행정 및 연구시스템
그룹웨어 및 메일 서버	그룹웨어 및 메일 관리
수강신청 서버	수강신청 관리
DNS 서버	도메인 관리

다. 주요 소프트웨어 보유현황

소프트웨어명	사용구분
Microsoft Windows OS	교내 컴퓨터 사용가능
Microsoft Office	
한글과컴퓨터 아래한글	
나모 2008 suite	
Ahnlab V3	
Adobe Education Enterprise	
ESTsoft 알툴즈	

※ 전공별로 다양한 소프트웨어를 보유하고 있으며 기타문의는 통합통신망실(내선:6510)로 연락바랍니다.

※ 교내에서 불법소프트웨어 및 폰트 사용을 절대금합니다.

라. 무선네트워크 사용 안내

- 교내 건물에 무선AP 215개가 설치되어 있음

■ 무선인증(스마트폰) 설정요약

구분	Android폰	아이폰
SSID(네트워크)	BUFS-WiFi	
EAP방식	PEAP	없음
2단계 인증	GTC	없음
ID	직번 또는 학번	
비밀번호	통합정보시스템 비밀번호 (대소문자 구분 함)	

■ 무선인증(노트북) 설정요약

구분	Windows 계열 노트북	MAC OS 계열 노트북
Agent	설치	미설치
ID	직번 또는 학번	
비밀번호	통합정보시스템 비밀번호 (대소문자 구분 함)	

※ 외부사용자 이용은 통합통신망실(내선:6510)로 연락바랍니다.

V. 교수학습지원센터(교무처 산하기관)

1. 개황

교수학습지원센터는 교무처 산하기관으로서 교육정보화 및 멀티미디어학습, 교육매체 활용의 가상 교육 운영을 목적으로 설립한 교육매체센터를 기반으로, 교육 및 학습력 강화의 필요성에 부응하여 체계적이고 유기적인 지원을 위해 교수학습지원센터를 설립하였다. 현재 교육력 강화사업으로 교수법개선사업, 교수법 연구지원사업을 비롯한 교수법지원 업무를 시행하고 있고, 학습력 강화사업으로 학습력 강화 프로그램, 튜터링 지원, 학습법 공모사업등의 학습법지원 업무를 진행하고 있다. 또 이러닝 지원사업으로 on/off 학습 환경을 구축하고 지원하는 e-class, 교육 기자재 지원 등 우수강의 공개 사업을 통한 교육의 사회적 환원과 더불어 교육의 질적 향상을 도모하고 있다.

2. 기능

가. 교수법 지원업무

교수법 지원 업무는 교수자의 강의의 질을 제고하고 학생의 학습효과를 높이기 위하여 교수·학습 관련 연구 및 활동에 대해 지원하는 업무로 SMEP 프로그램, 교수법컨설팅 지원, 교수법 향상을 위한 연구 개발 지원, 교수학습지원센터 뉴스레터 발간, 교수법 가이드북 및 연차보고서 제작, 교수공동체 연구지원사업, 학생중심블렌디드형 교수지원사업(ACE사업), PBL 및 캡스톤디자인 수업지원(ACE사업)등을 통해 보다 나은 교수법을 개발하여 대학경쟁력을 높이는데 그 목적을 둔다.

나. 학습법 지원업무

학습법 지원업무는 재학생을 대상으로 성공적인 대학생활을 돕고, 학생들의 학습능력을 향상시키기 위한 지원 업무로 신입생, 재학생, 졸업예정자를 위한 SU프로그램, 글로벌튜터링, 우수강의 에세이 공모전, 학습 성공 노하우 공모전, 학습법 가이드북 발

간, 학습법 역량 강화 사업, 나눔형 학습지원구축(ACE사업) 등을 통해 건전한 학습문화를 조성하고 대학 경쟁력을 높이는데 그 목적을 둔다. 성하고 대학 경쟁력을 높이는데 그 목적을 둔다.

다. 이러닝 지원업무

on/off 학습 환경을 구축하고 지원하며, 우수강의 공개 사업을 통한 교육 나눔을 실현하고 있으며, KOCW공개지원, E-class 지원, 교내LMS사이트 운영, 수업행동분석 강의 촬영지원, 교육콘텐츠 개발계획 및 지원, TED형 공개강의사이트구축(ACE사업), 온라인콘텐츠개발(ACE사업)등을 통하여 우리대학 수업 지원 및 지식 나눔을 실현하는 업무이다.

라. 교육기자재 운영

교육 기자재 지원을 통한 교육의 질적 향상을 도모하고 있으며, 강의 촬영지원, 매체변환 및 녹음지원, 기자재 및 스튜디오 등을 지원 하는 업무이다.

VI. 사회봉사센터

1. 개황

사회봉사센터는 교내외 각종 봉사활동에 관한 업무를 수행한다.

2. 업무소개

- 교내외 봉사활동 진행
- 봉사활동 행정 지원
- 전공연계 봉사활동 행정 지원
- 해외봉사활동 지원
- 사회봉사 교과목 운영

VII. 학생기숙사

1. 설립목적

우리 대학교 학생기숙사는 외지에서 온 신입생과 재학생들에게 부산지역 환경을 익히는 기회를 갖게 하고 통학 등으로 가정형편이 어려운 학생들에게 숙식 등 편의제공으로 대학의 면학분위기를 조성하고, 나아가 공동생활을 통하여 규율과 질서를 익힘으로써 대학인으로서 전인적인 인격을 함양하여 건전한 학풍을 진작시키는 데 있다.

2. 학생기숙사 시설현황 및 수용인원

1) 학생기숙사

구분	여학생실(C1동)			여학생실(C2동)			남학생실(C2동)			게스트룸
	2인실	1인실	장애인실	2인실	1인실	장애인실	2인실	1인실	장애인실	
1층	15실		4실				15실		4실	
2층	24실			24실			24실			
3층	24실			24실			24실			
4층	24실			24실			24실			
5층	24실			24실			24실			
6층	24실			24실			24실			
7층	24실			24실			24실			
8층	24실			24실			24실			
9층	24실			24실			24실			
10층	12실	4실		20실	4실		20실	4실		1실
합계	219실	4실	4실	212실	4실		227실	4실	4실	1실
인원	438명	4명	4명	424명	4명		454명	4명	4명	1명
총 수용 인원(게스트룸 제외)							1336명			

구분	편의시설 및 기타시설
B1층	발전기실(1실), 전기실(1실), 기계실(실), 지하수조 및 정화조, 세탁실(2실), 헬스장(1실), 편의점(1실), 식당(1실)
1층	관장실, 행정사무실, 경비실, 공용 휴게실, 여학생 휴게실, 자치회의실

2) 외성기숙사

구분	남학생실		여학생실		장애인실	게스트룸
	4인실	2인실	4인실	2인실		
3층	5실					
4층	29실					
5층			13실		2실	2실
6층	27실	1실				
7층			30실	1실		
8층			30실			
9층			30실	1실		
합계	61실	1실	103실	2실	2실	2실
인원	244명	2명	412명	4명	4명	2명
총 수용인원						668명

3) 제2기숙사

구분	여학생실	비고
	5인실	
2층	7실	
3층	9실	
계	16실	
수용인원	80명	

3. 입사 안내

■ 입사자격

- ① 기숙사에 입사할 수 있는 자는 부산광역시 이외의 타 지역 학생으로서 학업에 전념하고 품행이 단정하여 전염성 질환이 없는 본교 신입, 재학생 및 대학원생으로 한다.
- ② 다음 각 호에 해당하는 자는 입사할 수 없다.
 1. 학칙에 의하여 유기정학 이상의 징계처분을 받은 자.
 2. 기숙사에서 퇴사 처분을 받은 자.
 3. 전염성 질환자 및 보균자.
 4. 해당 입사학기 휴학 예정인 자.

5. 기타 관장이 부적당하다고 인정하는 자.
6. 재입사생일 경우 전년도 별점 8점,12점 이상인 자.

■ 입사허가 및 기간

- ① 입사허가는 매 학년 초에 결정하며 그 기간은 1년(1,2학기)을 원칙으로 한다. 다만, 결원이 발생한 경우에는 입사후보순위에 따라 추가 선발할 수 있다.
- ② 기숙사에 입사하고자 하는 자는 사생선발 기간 중 입사원서를 신청기간에 제출하여야 한다.
- ③ 입사일과 입사만료일은 원칙적으로 학사일정에 따른다. 중도입사자의 입사 허가 기간은 당해 개관 만료일로 한다.

■ 사생선발 및 기준

- ① 기숙사에 입사하고자 하는 사생은 입사 신청기간 중에 인터넷으로 신청하여야 하며, 관장은 소정의 선발원칙과 기준에 따라 입사생을 선발한다.
- ② 관장은 다음과 같은 선발기준으로 심사하여 선발한다.
 1. 성적우수자(신입생: 입학성적 또는 학생부성적, 재학생, 대학원생: 직전학기 성적)
 2. 생활보호대상자 및 국가 보훈자녀(보훈처에서 각 사항에 해당되는 자)
 4. 지체 부자유자
 5. 재입사생에 한하여 전 학기 생활태도 반영
 6. 기타 관장이 입사허가 가능하다고 판단되는 자.
- ③ 사생선발은 신입생 60%, 재학생 40%
- ④ 입사등록 후의 결원 보충을 위하여 입사후보순위를 정할 수 있으며 공고를 원칙으로 한다.

■ 입사등록

사생으로서 입사 허가를 받은 자는 소정의 기숙사비를 납부한 후 입사 서약서와 본인 사진이 첨부된 사생기록부(서약서포함) 및 건강진단서, 사실점검표를 구비하여 지정 기일 내에 입사등록을 마쳐야 한다.

VIII. 체육부

1. 개황

부산외국어대학교 체육부는 체육특기자의 효율적 관리와 훈련지도를 위해 1992년 2월 직제 개편으로 신설하게 되었으며, 체육특기자 활동지원 및 전반적인 업무를 관장하는 것을 목적으로 한다.

체육특기자는 육상(중장거리)과 배드민턴의 장학특기와 펜싱, 볼링, 수상스키, 골프, 에어로빅스, 사격, 태권도, 유도, 수영, 보디빌딩, 역도, 스키, 농구, 댄스스포츠, 정구, 테니스 등 자비특기로 분류되어 있다. 장학특기인 육상부는 1983년도에 창단하여 지금까지 국제, 국내 대회에 출전하여 많은 우수한 성적을 올렸을 뿐만 아니라 많은 선수들을 배출하여 학교의 명예를 높였으며, 배드민턴부는 1984년도에 창단하여 올림픽 메달리스트 길영아와 세계선수권 우승 등 김지현 선수를 비롯하여 훌륭한 선수를 배출하여 학교의 명예와 국위 선양에 기여하였다. 또한 1990년도에 사회체육학과를 신설하면서 자비특기생인 볼링, 골프, 수상스키, 펜싱부 등을 창단하여 학교의 홍보 및 명예를 위하여 많은 기여를 하고 있다.

초대 체육부장으로는 사회체육학과 이기철 교수를 시작으로 정용각 교수, 이연호 교수, 오성기 교수, 이기철 교수가 역임하고 현재 안창규 교수가 재임 중에 있다.

2. 기능

- ① 체육특기자의 학업성적 관리 및 장학금 처리
- ② 대회출전 및 훈련 관리에 관한 사항
- ③ 연간 훈련 계획 수립 및 활동상황 운영
- ④ 운동부 숙소, 시설 및 기구의 관리
- ⑤ 체육관 및 운동기구 대출실에 관한 사항
- ⑥ 예산편성 및 집행에 관한 사항
- ⑦ 기타 위 각 호에 부수되는 사항

3. 조직

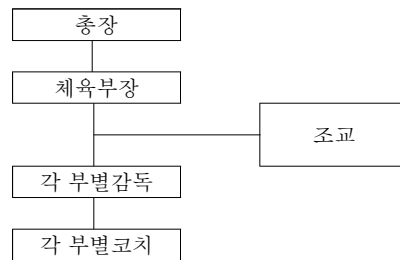

4. 특기생 선발

모집단위	특기분야	비고
사회체육학부	배드민턴	◆육상, 배드민턴 특기자 중 성적이 우수한 자 약간명을 체육특기자 장학생으로 선발함
	골프	
	트라이애슬론	
	펜싱	

① 지원 자격

· 전국규모대회, 광역시 및 도대회(대한체육회)에서 주최(주관)하는 입상자

② 전형 방법

특기자 전형은 경기 실적 및 면접으로 한다.

5. 업무 내용

장학특기생(배드민턴부, 골프부, 육상부)과 자비특기생의 훈련 및 대회참가 지원을 하고 체육관 및 운동기구 대출실 관리와 교직원 및 학생의 체육활동 등을 관리 지원하고 있다.

IX. 언론사

▶ 부산외대 신문사

1. 개황

부산외대신문사는 부산외국어대학교 부속 언론기관으로서 창조적 열정을 지닌 대학신문기자로서의 사명을 구현하고자 한다. 그리고 격주로 발행되는 신문에서 대학, 사회, 문화 등의 전반적인 사안을 심도 있게 다루면서 보다 나은 대학건설에 기여함을 목적으로 한다. 부산외대신문은 ‘참신하고 정확하게’라는 사시를 가지고 1982년 5월 25일 제호 ‘부산외대 학보’로 창간되었다. 이는 우리 대학에서 최초의 대학 언론지였다. 1988년부터는 제호를 ‘부산외대신문’으로 바꾸면서 학내 여론의 집결지와 조직자로서의 기능을 한층 더 높게 다지고 있다.

영자신문 ‘The Woeseong Times’는 진실한 보도를 통한 올바른 시각 제시와 여론을 형성하고, 학생들의 영어실력 향상에 기여하며, 부산외국어대학교의 홍보를 담당하기 위한 목적으로 1986년 10월 20일 창간호가 발행되었다.

부산외대신문사와 영자신문사는 97년 8월 통합되어 ‘부산외대신문사’로 확대 운영되고 있다.

3. 조직

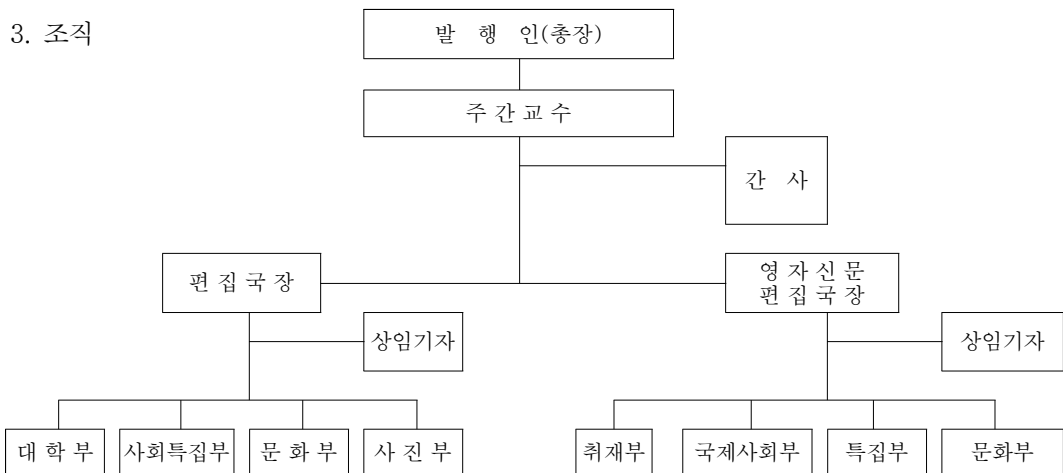

2. 기능

가. 부산외대신문 : 부산외대신문은 대학 내 제반 행사와 학생활동은 물론이고 학외 소식도 발굴·보도·논평하고 있다. 격주 또는 한달에 한번 발행되며, 연 14회 발간된다

학외적으로는 전국대학신문기자연합에 가입하여 대학간의 정보교환은 물론 중요한 사안의 경우 공동취재기자단을 구성하여 선전하며, 각 분과(대학, 사회, 문화, 사진, 학술 등)별로 특색에 맞는 활동을 활발히 한다,

나. 영자신문('The Woeseong Times') : 영자신문은 학생 및 교수들에게 학내의 소식전달 및 폭넓은 의견수렴과 참여를 위하여 격월 1회(신문형식의 8면) 연 7회 발행된다. 학내적으로는 부산외대방 송국과 함께 활동을 하고 있으며, 학외적으로 전국대학영자지 기자연합에 가입하여 대학간의 친 선교류와 정보교환 등의 활동을 하고 있다.

4. 위치

가. 부산외대신문사 - H동 501호

나. 영자신문사 - H동 501호

5. 기자선발

연 2회 학기초에 실시하며, 필기시험과 면접을 통해 선발한다. 6월의 수습과정을 거친 후, 정기자 자질 검증 면접과 시험을 거친 후에 정기자로 활동하게 된다.

▶ 부산외대 방송국

1. 개황

방송국은 1982년 6월 8일 B·F·B·S 로 개국하여 1984년 3월 2일 호출부호 P·F·B·S (Pusan Foreign University Broadcasting Station)로 개칭, 다시 2011년 호출부호 B·F·B·S (Busan Foreign University Broadcasting Station)로 개칭하여 오늘에 이르고 있다. 학교 전역에 오디오 방송을 실시함은 물론, 대학방송의 실험정신과 창조성에 입각하여 1990년 9월 5일에는 외성TV를 개국하여 대학언론의 선두주자로서 그 역할을 다하고 있다. 또한 2001년 9월 5일에는 인터넷방송(www.pufsTV.com)을 개국, 2014년 인천N방송 CH=57로 개칭하여 구성원들의 긴밀한 의사소통을 도모하고, 멀티미디어 정보화시대에 부합하고자 노력하고 있다.

2. 기능

책임·단합·창조의 국훈 아래 학내·외의 공지사항과 제반 사항을 보도·비평하고, 외성인의 지식과 정서 함양을 위해 방송 프로그램을 제작·편성, 보도함으로써 대학 문화와 언론의 창달, 그리고 참 언론의 실천을 위해 항상 노력하고 있다.

3. 조직

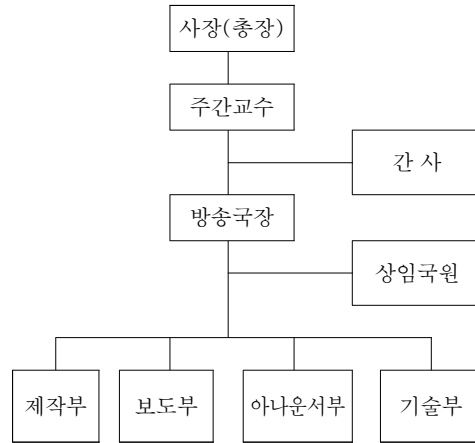

4. 국원선발

대학 언론인으로서의 자질을 평가하기 위해 총 3차의 시험을 치르는데 1차는 서류전형, 2차는 논술·상식 등의 필기고사, 3차는 면접으로 치른 후 합격자를 발표한다.(단, 3차 면접 후 실기테스트를 한다.) 또한 합격 후에도 한 학기마다 평가방송을 실시한다.

5. 위치

부산외대 방송국 - B212

6. 활동 및 부대업무

부산외대 방송국은 TV와 Audio, Web Casting(인터넷방송)을 통한 교내 정규방송을 주로 하고 있으며, 학내 주요행사나 학내·외의 사건을 취재·촬영 보도하고 있다. 또한 입시특별방송과 신입생오리엔테이션 및 각종 행사들의 영상물을 자체 제작하며, 현장중계 등을 통해 그 활동범위를 넓혀가고 있다.

방송국은 올바른 대학문화 창달을 위해 매년 부산·경남 지역의 대학생을 대상으로 하는 순수창작가요제인 외성가요제를 개최하며, 올해 제34회 외성가요제를 준비하고 있다. 외성가요제는 음악, 방송관련 전문 심사위원과 약40여개 팀이 참가해 예선무

대를 거쳐 약10개팀이 부산외대 운동장 야외특설무대에서 젊음을 발산하고 화합을 도모하는 구심체로서 그 규모 또한 높게 평가받고 있다. 그리고 매년 대학인의 건전한 의식함양을 위해 교양제작, 시사, 다큐멘터리와 같은 기획 프로그램을 마련하여 방송제를 개최하고 있다. 이 방송제는 방송국원들이 직접 기획, 촬영·편집, 내레이션, 연출에 이르기까지 순수한 대학생으로서의 신선한 아이디어로 꾸며지며, 제작된 작품은 각종 공중파 방송 및 방송제에 출품하여 좋은 성과를 거두기도 했다.

이밖에도 2001년 9월 5일 개국한 인터넷방송-푸스TV닷컴(www.pufstv.com)에서 2014년 개칭한 인천N방송 CH=57(<http://incheonntv.com/front/channelview.do?chid=CH57>)은 비정규방송 프로그램들의 AOD, VOD 서비스를 제공함으로써 오디오와, TV방송의 한계를 벗어나 인터넷방송이란 새로운 매체를 통해 학우들에게 다가서고 있음은 물론 대학방송의 역할과 사명을 다하고 있다.

X. 취업지원팀

1. 대학창조일자리센터

청년실업문제 해결을 위해 고용노동부, 부산광역시의 지원을 받아 대학 내 고용센터를 설치, 지역 청년층을 대상으로 진로, 취업, 해외취업, 창업 등 원스톱 취업지원서비스 제공

2. 취업진로개발센터

- 가. 취업교과·비교과 프로그램 운영
- 나. 취업·진로 상담
- 다. 취업동아리 운영
- 라. 기업 현장탐방
- 마. 취업 추천 및 알선
- 바. 해외취업 교육 및 파견

3. 현장실습지원센터

- 가. 현장실습 학점 지원
- 나. 단기 현장실습 프로그램 운영
- 다. 해외 인턴십

4. 글로벌마케터양성센터

과제기반형 해외문화체험 과정. 해외바이어를 만나 우리나라 중소기업 상품의 홍보 및 판매 등을 경험하고, 글로벌 실무역량을 익히는 프로그램. 최종 선정된 체험단은 제조회사의 일시적 인턴십 자격을 부여받아 해당국가 바이어와의 미팅 및 수출 계약 등의 과정에 참여해볼 수 있음.

5. 여대생커리어개발센터

- 가. 여대생 취업역량개발 프로그램 운영

국 제 지 역 문화연구센터

외국어연구소

다문화연구소

비교법연구소

국제관계연구소

국제통상연구소

아시아공동체연구소

동남아지역원

지중해지역원

중남미지역원

러시아 · 중앙아시아연구소

인도언어문화연구소

I. 외국어연구소

1. 설립연도

1982년 3월(학칙 : 언어연구소),
1983년 12월 29일(학칙), 1996년 9월 1일 어문학
연구소로 개편, 2008년 4월 1일 외국어연구소로 명
칭 변경

2. 설립목적

외국어로서의 한국어와 본교에서 전공으로 개설
한 16개 외국어를 기반으로 한 제(諸) 외국어와 외국
문학 및 외국어교육 연구에 종사하는 연구자 및 교
수의 연구역량 강화와 연구협력을 증진시키고, 나아
가 재학생 및 국내 거주 내·외국인을 대상으로 한 외
국어교육에 필요한 강의기법 및 학습자료 그리고 문
화콘텐츠를 개발하여 지역사회의 요구에 부응하고
국제화에 기여하는 데 그 목적을 두고 있다.

3. 역대연구소장 및 연구원

가. 연구소장

1982년 3월 제 1 대 소장 김용도 (영어과)
1984년 2월 제 2 대 소장 이창희 (영어과)
1985년 2월 제 3 대 소장 이용성 (영어과)
1987년 10월 제 4 대 소장 김정수 (영어과)
1988년 12월 제 5 대 소장 이창희 (영어과)
1990년 2월 제 6 대 소장 김영길 (독일어과)
1991년 2월 제 7 대 소장 김상돈 (국어국문학과)
1992년 2월 제 8 대 소장 정희자 (언어학과)
1993년 9월 제 9 대 소장 이창희 (영어과)
1996년 3월 제 10대 소장 이용성 (영어과)
1996년 10월 제 11대 소장 이용성 (영어과)
1998년 2월 제 12대 소장 김용도 (영어과)
2000년 2월 제 13대 소장 박종탁 (스페인어과)
2002년 2월 제 14대 소장 이용성 (영어학부)
2002년 11월 제 15대 소장 최춘식 (불어과)

2005년 2월 제 16대 소장 배중환 (독일어과)
2007년 3월 제 17대 소장 안종량 (태국어과)
2010년 5월 제 18대 소장 하수권 (EU지역통상학과)
2011년 9월 제 19대 소장 진광호 (중국어학부)
2014년 3월 제 20대 소장 방 준(교양교육센터)
2015년 10월 제 21대 소장 김민희 (영어교육센터)

나. 연구원

1999년 상임연구원 : 이양혜, 이광수
2000년 상임연구원 : 이양혜, 김경희
2001년 상임연구원 : 이양혜
2002년 상임연구원 : 고헌진
2003년 상임연구원 : 고헌진, 정연창
2004년 상임연구원 : 정연창, 김구환
2005년 상임연구원 : 김구환
2006년 상임연구원 : 박순남
2007년 상임연구원 : 임두빈
2008년 상임연구원 : 배수경
2010년 상임연구원 : 김종운
2015년 상임연구원 : 하수권, 정태업
상임연구원 : 배은정, 조운익, 이정아
겸임연구원 : 이효영, 기희경

4. 주요사업

가. 국내외 어문학 관련 특강 및 강연
나. 교원 중심의 어학연구
다. 학회 및 심포지움 개최
라. 학술논문 “외대어문논집” 발간
마. 타 대학과의 학술교류
바. 기타 연구소 목적달성에 필요한 사업

5. 간행물

외대어문논집1집(1986년 3월 창간) - 28집(2015
년 2월)

6. 연구실적

		국 외국어대학교: 강덕수) “Jer Vowels in Russian”
1983년 11월	하야리아 부대 장교부인 초청강연(주 제: 미국문화의 뿌리)	1997년 11월 문학강연회: Ermetismo와 Qusimodo 의 詩 세계(이태리어과)
1984년 11월	한국영어영문학회 개최	1997년 12월 소식지 제 2호 발행
1985년 10월	영어영문학회 부산지회 개최	1997년 윤독회(음운론 분야) 10여회
1986년 3월	“외대어문논집” 제 1 집 발간	1998년 2월 “외대어문논집” 제13집 발간
1987년 2월	“외대어문논집” 제 2 집 발간	1998년 8월 소식지 제 3호 발행
1987년 8월	“외대어문논집” 제 3 집 발간	1998년 11월 초청강연회(부산대학교:윤애선) “정보사회의 컴퓨터와 언어
1988년 10월	“외대어문논집” 제 4 집 발간	1999년 2월 “외대어문논집” 제14집 발간
1989년 11월	“외대어문논집” 제 5 집 발간	1999년 3월 소식지 제4호 발행
1990년 12월	“외대어문논집” 제 6 집 발간	1999년 5월 “영어 능력 검정 시험(TEPS)” 강좌
1991년 11월	“외대어문논집” 제 7 집 발간	1999년 5월 초청강연회: 러시아어과와 공동주 체 “푸시킨 200주년 초청 강연회”
1992년 11월	“외대어문논집” 제 8 집 발간	1999년 10월 소식지 제5호 발행
1993년 5월	초청특강(Indiana대 : Natsuko Jsujimura) “Revisiting Restructuring in Japanese”(Indiana대 : Stuart Davis) “On the status of On-glides in English Syllable”	1999년 10월 초청강연회 : 대한일어일문학회와 공동주체 ‘추계학술대회 개최’
1993년 12월	“외대어문논집” 제 9 집 발간	2000년 2월 “외대어문논집” 제15집 발간
1994년 12월	“외대어문논집” 제10집 발간	2000년 4월 학술대회 개최(주제: “변화하는 대 학교육과 인터넷”)
1995년 11월	초청강연(부산대학교:최현욱) “영미문화의 특성”	2000년 10월 ‘오성식’초청 추계강연회(주제: “영 어, 잡을 수 있다.”)
1995년 11월	CSL특강: 음성분석을 위한 CSL 사 용법 및 응용	2000년 11월 ~ 2001년 2월 제1차 다국어학습사이트 ‘나사린’ 개발
1995년	윤독회(음운론 분야) 10여회	2001년 2월 “외대어문논집” 제16집 발간
1995년 12월	“외대어문논집” 제11집 발간	2001년 3월 ~ 2002년 2월 제2차 다국어학습사이트 ‘나사린’ 개발
1996년 1월	CSL특강: CSL을 통한 청각장애 아동들의 비음성 분석 및 CSL사용 에 관한 특강	2001년 5월 춘계 학술심포지움(‘비교문화연구 소’와 공동주체, 주제: “21세기 언어 문화의 이해”)
1996년 6월	독일어문학회 봄 학술대회(어문학 연구소 주체, 독일어과)	2001년 11월 추계학술세미나(독일어문학회와 공 동주체, 주제: “지식정보화 사회에 서의 외국어문학”)
1996년 9월	CSL특강: CSL의 macro 작성법 및 음성분석의 실제	2001년 11월 추계학술발표회(‘비교문화연구소’ 와 공동주체, 주제: “한국어교육의 현황과 전망”)
1996년 12월	소식지 창간호 발행	2002년 3월 ~ 2003년 2월 제3차 다국어학습사이트 ‘나사린’ 및 ‘필수 100표현’ 개발
1996년 12월	“외대어문논집” 제12집 발간	
1996년	윤독회(음운론 분야) 10여회	
1997년 4월	문학강연회: 19-20세기 이탈리아 시의 흐름 “Ermetismo와 Qusimodo 의 시 세계	
1997년 6월	학술대회개최	
1997년 11월	한국음운론학회 총회 및 강독회(한	

- 2002년 9월 “외대어문논집” 제17집 발간
- 2002년 11월 초청강연회: 어문학연구소 주최(주제 :“부산의 국제화와 통역사의 전망”)
- 2003년 5월 봄 특별초청강연회(동서양 문학의 만남, 20세기 프랑스 소설의 변모, Andre Guyon 교수)
- 2003년 5월 봄 특별초청강연회(2차) (The parallel distribution of /h/ and aspiration, 인디애나대학교 언어학과 Stuart Davis 교수)
- 2003년 9월 외대어문논집 제18집 발간
- 2003년 10월 강연(언어습득과 언어장애, Christina Kauschke 교수)
- 2003년 10월 국제어문학회 2003년도 가을 학술대회(주제: 우리나라 문학사에서 문학의 개념과 가치의 변화양상)
- 2003년 10월 부산외국어대학교 어문학연구소 및 한국어학회 공동 주최 추계학술대회
- 2003.10 ~ 2004.2 나사린 필수100표현 개발
- 2004년 5월 봄철 특별 초청강연회(주제: “문학과 음악의 언어”) 일리노이(Illinois) 대학 김진우 교수
- 2004년 9월 “외대어문논집” 제19집 발간
- 2004년 10월 추계 초청강연회(주제: “할리우드산 활어 영어”) 영상번역 전문가 이미도
- 2004년 12월 2004년도 어문학연구소 추계 학술발표대회 한국서문학회 · 부산외대 어문학연구소 공동주관 2004년 하반기 전국학술발표대회(주제: “한국 현대시와 전쟁 담론”)
- 2005년 5월 춘계초청강연회(주제 : “한살림 통일론”)
강사 : 이호철(소설가, 대한민국 예술원회원)
- 2005년 9월 “외대어문논집” 제 20집 발간
- 2005년 10월 초청강연회 대학원 중국어중국학과 공동주최(주제 : “인지문법” “모형적용전망”)
강사 : 김종도(수원대학교 교수, 영어학박사)
- 2005년 11월 추계초청강연회(주제 : “지역과 지역문화운동”)
- 2006년 5월 강사 : 박태일(시인, 경남대학교 교수)
춘계초청강연회(주제 : “문학과 영화”)
강사 : 남완석(우석대학교 연극영화과 교수)
- 2006년 8월 한국민요학회 국제학술대회(주제 : 한 · 중 · 일 민요의 국면검토)
한국민요학회 · 부산외국어대학교 어문학연구소 주최
- 2006년 9월 “외대어문논집” 제 21집 발간
- 2006년 10월 초청강연회(주제 : 동아시아의 文人 문화)
강사 : 서경호(서울대학교 교수)
- 2007년 5월 춘계초청강연회 (주제: 정보화시대의 진로와 함께 사는 길)
강사: 이동한 세계일보 사장
- 2007년 10월 추계초청강연회 (주제: 제12회 한겨레 문학상 수상작 “웹툰 투 더 언더그라운드”작가와와의 만남)
강사: 서진 작가
- 2007년 12월 추계학술대회 (주제: Foreign Language Teaching in Korea : Native Teacher's Perspective)
- 2007년 12월 “외대어문논집” 제22집 발간
- 2008년 4월 초청강연회 개최(주제:내일을 여는 부산의 문화 콘텐츠) 강사: 이양훈 KBS부산총국 프로듀서
- 2008년 11월 학술대회 개최(주제:외국어 학습효과 증진을 위한 제안)
- 2009년 1월 제1회 워크숍 개최(주제:이집트의 기독교, 콥트교)
- 2009년 2월 제2회 워크숍 개최(주제:러시아 정교회 소개와 러시아 문화)
- 2009년 2월 제3회 워크숍 개최(주제:동남아시아의 근대사 개황 및 발전 과정)
- 2009년 2월 제4회 워크숍 개최(주제:외국어 교육 및 외국어 습득에 관한 몇 가지 고찰)
- 2009년 2월 “외국어연구” 제23집 발간-외국어 논집에서 명칭 변경
- 2009년 4월 제1회 워크숍 개최(주제: “외국어교육 및 외국어습득에 관한 언어학적 고찰”)
강사: 박상수(부산외국어대학교 영

	어학부 교수)	2011년 12월	“2011년도 한국태국학회 학술대회” 개최(주제: “동아시아의 태국: 과거와 현재, 그리고 미래”)
2009년 5월	상반기 학술대회 개최(주제: “동아시아의 문화코드”)		
2009년 9월	외국어연구소 특별학술대회(주제: “외국어 교육과정에 관한 몇가지 제안”)	2012년 1월	“제2회 탄뎀학습법 학술대회” 개최
2009년 11월	학술대회(주제: “태국어와 태국문화, 그리고 동남아 속의 태국”)	2012년 1월	외국어연구소 총서 “Tandem 관련 논문 모음집” 발간
2009년 12월	하반기학술대회(주제: “외국어, 외국어 교육”)	2012년 2월	“외국어연구” 제26집 발간
2010년 2월	“외국어연구” 제24집 발간	2012년 4월	“주한 벨기에 대사 초청 강연” 개최 (주제: 한국-EU FTA 이후 발전방향)
2010년 11월	가을 외국어교수법특강 I (주제: “초급/중급 언어학습자들을 위한 말하기 지도법”)	2012년 7월	“교양독일어교육 워크숍” 개최 (주제: 교양독일어 교육과정과 교재)
2010년 11월	가을 외국어교수법특강II(주제: “외국어 교수법 노하우 공유”)	2012년 10월	“한국태국학회” 개최 (주제: 한국에서 태국학 연구현황)
2010년 11월	초청특강(주제: “한-EU FTA 관련 원산지인증수출차지정제도”) 강사: 손덕춘(부산경남본부세관 FTA 집행센터/인증2팀장)	2012년 12월	“제3회 탄뎀학습법 학술대회” 개최 (주제: 탄뎀 수업의 주제 선정 연구)
2010년 12월	하반기 학술대회(주제: “태국의 사회와 문화: 과거와 현재, 그리고 미래”)	2013년 2월	“외국어연구” 제27집 발간
2011년 1월	한국어교사 워크숍 개최(주제: “다문화 사회와 한국문화 교육”)	2015년 2월	“외국어연구” 제28집 발간
2011년 2월	제1회 탄뎀학습법 학술대회 (주제: “탄뎀학습의 연구와 교수 선순환 구조”)	2015년 2월	“2015년 한국언어과학회”와 학술대회공동개최
2011년 2월	“외국어연구” 제25집 발간		
2011년 5월	“한국-EU FTA 관련 실무자 초청강연회” 개최	7. 기타	
2011년 5월	외국어연구소 산하 연구모임 “영-중-일 대상 수준별로 구조화된 교육과정 개발팀” 창설	1996년 9월	어학연구소에서 어문학연구소로 개편
2011년 5월	“영중일 · 서양어 · 동양어대학 외국인교수 교수학습법 워크숍”	1998년 9월	연구소 이전(C606호)
2011년 11월	헬싱키대학 Rhiho Grunthal 교수 초청 특강(주제: “How Rapid is Language Shift?”)	홈페이지 주소	http://www.pufs.ac.kr/~llip
2011년 11월	“슬럼독 밀리어네어 저자 초청특강” 강사: Vikas Swarup(오사카 · 고베 인도 영사)	외국어학습방 나사린	http://nasarin.pufs.ac.kr/main.htm
		2006년 1월	다국어학습방 나사린 - http://nasarin.pufs.ac.kr/main.htm 관련 서버관리업무를 교수학습개발실로 인계
		2008년 4월	어문학연구소에서 외국어연구소로 명칭 변경함
		2009년 2월	연구소 이전(V502호)
		2010년 3월	연구소 이전(성지중학교)
		2014년 3월	연구소 이전(남산동캠퍼스)

II. 다문화연구소

1. 설립연도

1982년 3월 1일(자체), 1983년 12월 29일(학칙)
 2013년 6월 1일 비교문화연구소 ▶ 다문화연구소
 명칭변경

2. 설립목적

다문화 전반에 걸친 학술적 연구를 통하여 다문화사회 및 다문화교육의 발전을 도모하는데 그 목적이 있음.

3. 역대연구소장 및 연구원

가. 연구소장

1982년 3월 제1대 소장 노석기(국어국문학과)
 1985년 2월 제2대 소장 김영길(독일어과)
 1987년 10월 제3대 소장 김상돈(국어국문학과)
 1988년 3월 제4대 소장 김영길(독일어과)
 12월 제5대 소장 정희자(언어학과)
 1990년 2월 제6대 소장 정상진(국어국문학과)
 1991년 2월 제7대 소장 최춘식(불어과)
 1993년 9월 제8대 소장 김수일(말레이·인도네시아어과)
 1996년 3월 제9대 소장 우윤식(언어학과)
 1998년 2월 제10대 소장 류종렬(국어국문학과)
 2000년 3월 제11대 소장 박인진(언어학과)
 2001년 3월 제12대 소장 송향근(언어학과)
 2002년 2월 제13대 소장 정희자(언어학과)
 2003년 3월 제14대 소장 최경숙(역사학과)
 2005년 3월 제15대 소장 박경수(한국어문학부)
 2006년 9월 제16대 소장 권덕영(역사관광학과)
 2007년 3월 제17대 소장 변기찬(역사관광학과)
 2013년 9월 제18대 소장 권오경(한국어문화학부)

나. 연구원

2007년 3월 임두빈
 2010년 1월 김종운
 2015년 3월 상임연구원 : 박경수, 배도용, 조위수
 상임연구원 : 최은숙, 하수권, 배양수
 상임연구원 : 알록로이, 정태업, 최나래
 겸임연구원 : 박정미, 김효정
 겸임연구원 : 윤남주, 권혜정
 2016년 3월 상임연구원 : 배양수, 김원, 배은정, 정태업, 배도용, 조위수, 박형준, 최은숙
 겸임연구원 : 최나래, 황미혜, 조영미(동국대), 이해숙(부산시출입국관리사무소), 김효정(연포초등), 윤남주, 박정미, 윤남주, 이수지, 김윤주, 박지수(이상 부산외대)

4. 주요사업

가. 학술 논문집 발간
 나. 연구총서 간행
 다. 학술회의(포럼) 및 초청강연회 개최
 라. 기타 연구소 목적에 부합하는 부수 사업

5. 간행물 : 비교문화연구(1985년 창간 : 300부)

6. 연구실적

1985년 12월 “문화연구” 제1집 발간
 1990년 2월 “문화연구” 제2집 발간
 1991년 2월 “문화연구” 제3집 발간
 1992년 2월 “문화연구” 제4집 발간
 1994년 2월 “문화연구” 제5집 발간
 1995년 2월 “문화연구” 제6집 발간
 1995년 5월 종교학술세미나 개최(한남대 : 김용환)
 “종교적 관용과 인류 공동체의 평화”

- 1995년 9월 캠퍼스 음악회 개최(ITM대 : Mrs. Chairani, 경성대 : 장한상, 동의대 : 함도관)
- 1996년 2월 “문화연구” 제7집 발간
- 1997년 3월 “비교문화연구” 제8집 발간
- 1998년 2월 “비교문화연구” 제9집 발간
학술대회개최(日本 國學院 大學 : 阿部 隆路) “日本文學의 起源”
- 1998년12월 불어과 공동주최
- 1995년 부산외대 남아시아학과 이광수 교수 초청강연
- 1999년 2월 “비교문화연구” 제10집 발간
한국현대문화학회 공동학술대회 개최
- 1995년 6월 인도어과 공동주최 초청공연
- 1995년 인도 전통무용가 조피 스리와스파르브의 공연
- 1995년 9월 불어과 공동주최 초청강연
- 1995년 프랑스 부르고뉴대학 철학 교수 Jean-Jacques Wunenburger “문학과 인문과학에서 상상계에 관한 프랑스적 방법론” 소개
- 1995년12월 한국문화학회 공동주최
- 1995년 99동계 전국학술발표대회 개최
- 2000년 1월 소식지 3호 발간
- 2월 “비교문화연구” 제 11집 발간
- 4월 중국 왕핑강, 주혜천 교수 초청강연회 개최 “중국 전통문화”
- 9월 중국 곡금량 교수 초청강연회 개최 “현대 문명의 병폐와 동방인문전통”
- 10월 김문길, 일본 오끼다 유꾸지 교수 초청강연회 개최 “역사교과서에 나 타난 한·일간의 시각”
- 2001년 2월 “비교문화연구” 제 12집 발간, 소식지 4호 발간
- 2001년 5월 춘계학술심포지엄개최 “21세기 언어 문화의 이해
- 9월 “비교문화연구총서 I” 『동남아 인간과 문화』(김홍구외2)발간.
- 11월 추계학술심포지엄개최 “한국어 교육의 현황과 전망”
- 2002년 5월 춘계학술심포지엄개최 “한·중·일 결혼 풍속도”
- 8월 “비교문화연구총서 II” 『떠오르는 대륙, 아프리카 문화』(김의락) 발간.
- 9월 “비교문화연구” 제13집 발간.
- 11월 추계학술심포지엄개최 “삶과 죽음 그리고 종교”
- 2003년 9월 “비교문화 연구의 방향과 과제”
- 9월 “비교문화연구” 제14집 발간
- 10월 “한국과 이슬람세계의 만남”
- 12월 2003년 비교문화연구소 정기학술대회 : 각국의 식민정책 비교
- “프랑스의 알제리 식민정책”
- “영국과 일본의 대(對)미얀마 식민정책과 반향”
- “대만의 식민지 경험과 정체성”
- “해방이후, 일선동조론(日鮮同祖論)의 후유증”
- “식민지 조선의 사회사업”
- “이주홍의 프로문학 연구”
- 12월 “비교문화연구” 제15집 발간
- 2004년 2월 - “비교문화연구총서”
- 이주홍과 근대 문학
- 2004년11월 “민족주의와 신화”
- 11월 “한중 문화 속의 민속”
- 2005년 5월 초청강연회
일본에서의 한류 현상과 한일교류의 과제
강사 : 이수경(일본 동경학예대 교수)
- 9월 초청강연회
종교적 관점에서 본 기독교 신비주의와 선불교의 접점
강사 : 마이클 에커트(독일, 레겐스부르크대교수)
- 2005년12월 “비교문화연구” 제16집 발간
- 2006년 2월 2006학년도 전기 학술세미나
한민족 디아스포라의 역사와 문화(1)
- 2006년 2월 “비교문화연구” 제17집 발간
- 2006년 8월 “비교문화연구” 제18집 발간
- 2007년11월 추계초청강연회 및 학술대회 (주제: “인문학, 문화와 어울리다”)
- 2008년 5월 춘계초청강연회(주제:아프리카와 탈

식민주의) 연사: 이석호(사단법인 아프리카 문화연구소 소장)

2008년 5월 비교문화연구소 기획행사 “제1회 내 책을 말한다”: “단테의 신곡”

2008년11월 비교문화연구소 기획행사 “제2회 내 책을 말한다”: “영미문학과 디지털문화” 연사: 정형철 교수(부산외대 영어학부)

2008년11월 학술대회: 비동일화의 사고- 식민지시기 한국근대문화의 정체성

2009년 5월 초청강연회 개최: “인간 이해의 여러 차원-다문화적 갈등을 중심으로” 연사: 김우창(이화여자대학교 석좌교수)

2009년10월 비교문화연구소 기획행사 “제3회 내 책을 말한다”: “탈식민주의에 대한 성찰” 연사: 박중성 교수(충남대 영어영문학과)

2009년11월 비교문화연구소 기획행사 “제4회 내 책을 말한다”: “모든 것이 산산이 부서지다” 연사: 조규형 교수(고려대 영어영문학과)

2010년 6월 학술대회 개최: “식민지 국가 문학에 나타난 탈식민주의”

2010년 6월 초청강연회 개최: “다민족 다문화 사회의 비교문학 연구와 교육” 연사: 이향순 교수(미국 조지아대 비교문학과)

2010년 5월 한국비교문학회 춘계학술대회 개최 (주제: “정전과 비교문학의 과제”)

2011년11월 “슬립독 밀리어네어 저자 초청특강” 강사: Vikas Swarup(오사카·고베 인도 영사)

2013년10월 국제다문화의사소통학회 개최

2013년11월 부산남구종합사회복지관 연계사업수행

2014년 3월 다문화연구소 다문화 학술세미나 개최

2014년 4월 여성가족부 지역다문화프로그램 사업수주

2014년 5월 학술세미나 (두실초등학교 다문화체험학습)개최

2014년 6월 다문화연구소 2회 다문화포럼 개최

2014년12월 다문화연구소 제1회 포럼 개최

2015년 2월 학술저서 발간 “공감으로 듣는 다문화

이야기”

2015년11월 다문화연구소 3회 다문화 포럼 개최

2016년11월 다문화연구소 4회 BUFS 다문화 포럼 개최

7. 기타

1996년 9월 문화연구소에서 비교문화연구소로 개편

2009년 2월 연구소 이전(V502호)

2010년 2월 연구소 이전(성지중학교)

2013년 6월 비교문화연구소에서 다문화연구소로 개편

2014년 3월 연구소 이전(남산동캠퍼스)

III. 비교법연구소

1. 설립연도

1986년 4월 15일(자체), 1991년 9월 1일(학칙)

2. 설립목적

법학의 국내·외적인 이론과 제도를 중심으로 비교법학적인 연구 활동 등을 전개함으로써 법학발전을 위한 올바른 학리를 추구하고 나아가 우리 나라의 법문화 향상에 이바지함을 목적으로 하고, 법학교육의 내실화와 효율화를 도모한다.

3. 역대연구소장 및 연구원

가. 연구소장

- 1986년 4월 전창조 (법학과)
- 1988년 12월 제 1대 소장 최창동 (법학과)
- 1990년 2월 제 2대 소장 류시조 (법학과)
- 1991년 2월 제 3대 소장 정용상 (법학과)
- 1992년 2월 제 4대 소장 이태언 (법학과)
- 1993년 9월 제 5대 소장 정용상 (법학과)
- 1994년 3월 제 6대 소장 류시조 (법학과)
- 1995년 3월 제 7대 소장 김교숙 (법학과)
- 1995년 9월 제 8대 소장 류시조 (법학과)
- 1996년 10월 제 9대 소장 류시조 (법학과)
- 1998년 2월 제10대 소장 정진명 (법학과)
- 1999년 3월 제11대 소장 이태언 (법학부)
- 1999년 9월 제12대 소장 류시조 (법학부)
- 2002년 2월 제13대 소장 정용상 (법학부)
- 2002년 9월 제14대 소장 김남철 (법학부)
- 2003년 9월 제15대 소장 박원석 (법학부)
- 2004년 9월 제16대 소장 정진명 (법학부)
- 2005년 2월 제17대 소장 정용상 (법학부)
- 2007년 2월 제18대 소장 김교숙 (법·경찰학부)
- 2008년 4월 제19대 소장 박재현 (법·경찰학부)
- 2009년 3월 제20대 소장 류시조 (법·경찰학부)
- 2010년 3월 제21대 소장 류시조 (법·경찰학부)

- 2011년 3월 제22대 소장 조은래 (법·경찰학부)
- 2012년 3월 제23대 소장 조은래 (법·경찰학부)
- 2013년 3월 제24대 소장 박재현(법·경찰학부)
- 2014년 9월 제25대 소장 김형중(법·경찰학부)
- 2015년 5월 제26대 소장 조은래(법·경찰학부)

나. 연구위원

- 상임연구원 : 김교숙, 류시조, 박재현, 김형중
- 상임연구원 : 백상진, 정의륜, 박정이, 송효원, 핫산
- 겸임연구원 : 김충희, 안대규, 김태영, 이나경
- 겸임연구원 : 김장섭, 김광열

4. 주요사업

- 가. 법학이론과 관례연구
- 나. 연구논문집 및 기타 출판물 간행
- 다. 외국의 법령 및 서적의 번역·출판
- 라. 학술회의 및 각종 세미나 개최
- 마. 시민의 법률 복지를 위한 상담
- 바. 기타 연구소 목적 달성에 필요한 사업

5. 간행물

- 1999. 12. 31 사이버공간의 법률 문제(비교법연구총서 I, ISBN 89-8312-098-3 93300)
- 2003. 2. 25 “比較法學” 제14집 발행(ISSN 1226-5438)
- 2003. 3. 1 “중국어사법론” (비교법연구총서 I, ISBN 89-8312-098-3 93300)
- 2004. 2. 25 “比較法學” 제15집 발행(ISSN 1226-5438)
- 2005. 2. 25 “比較法學” 제16집 발행(ISSN 1226-5438)
- 2005. 2. 28 “위자료 배상법론”(비교법연구총서 III, ISBN 89-8312-098-3933003)
- 2006. 2. 28 “미국 금융지주회사법의 이해”(비교법연구총서IV ISBN 89-8312-244-7)

- 2007. 2. 28 “比較法學” 제18집 발행(ISSN 1226-5438)
- 2008. 2. 25 “比較法學” 제19집 발행(ISSN 1226-5438)

6. 연구소 활동 실적

- 1988년 11월 한국 법학교수의 학술대회 개최(민주화 시대에 있어서의 한국 법학의 제문제)
- 1989년 3월 제1집 “법학연구” 발간
- 1989년 10월 국제학술발표회 개최(한독법률학회, 한국학술진흥재단 후원)
- 1990년 2월 제2집 “법학연구” 발간
- 1991년 6월 제3집 “법학연구” 발간
- 1992년 5월 제4집 “법학연구” 발간
- 1993년 10월 제5집 “법학연구” 발간
- 1989년 11월 범조인 초청 강연회 개최
- 1994년 12월 제6집 “법학연구” 발간
- 1995년 11월 법학연구소 설립9주년 기념학술발표회 (“현대한국법학의 동향과 과제”)
- 1995년 12월 제7집 “법학연구” 발간
- 1996년 6월 춘계학술심포지엄 (“과학기술과 지방자치의 법적 과제”)
- 1989년 11월 추계학술심포지엄 (“아시아지역 노동법의 동향과 과제”)
- 1997년 4월 “비교법학” 제8집 발간
- 1989년 11월 추계학술심포지엄 (“가상공간에 있어서 법률문제 I”)
- 1998년 2월 “비교법학” 제9집 발간
- 1989년 5월 춘계학술심포지엄 (“IMF시대의 통상법과 통상전략”)
- 1989년 11월 추계학술심포지엄 (“가상공간에 있어서 법률문제 II”)
- 1999년 1월 비교법연구소·한국법사학회 공동 학술대회 (“제49회 한국법사학회 정례학술발표대회”)
- 1989년 2월 “비교법학” 제 10집 발간
- 1989년 6월 비교법연구소·영남공법학회 공동 학술대회 (“제24회 공법학술발표대회”)
- 1989년 12월 99추계학술심포지엄 (“국제사회와

- 법”)
- 2000년 2월 “비교법학” 제11집 발간
- 1989년 11월 추계학술심포지엄 (“중국법의 동향과 과제”)
- 2001년 2월 “비교법학” 제12집 발간
- 2001년 12월 추계학술심포지엄 (“베트남법의 동향과 과제”)
- 2002년 2월 “비교법학” 제13집 발간
- 2002년 4월 2002년 제1차 학술발표(공법부) “지방자치단체의 자치권 보장과 계획고권”
- 2002년 5월 한국교육학술정보원과 국가학술연구 DB구축사업 업무협약서 체결
- 2002년 5월 김기선교수 초청 2002학년도 제1회 초 청강연회 “법학을 어떻게 공부할 것인가?-효율적 법률공부의 방안-”
- 2002년 5월 2002년 제2차 학술발표대회(사법부) “성전환증자에 대한 법적 과제”
- 2002년 9월 Kenneth B. Davis, Jr교수 초청 2002학년도 제2회 초청강연회 “Corporate Governance Under U.S corporation Law -미국 회사법상의 기업 규제-”
- 2002년 11월 2002년 제3차 학술발표대회(공법부) “근로자 파견법의 문제점과 개선방안”
- 2002년 11월 추계학술심포지엄 (“러시아법의 동향과 과제”)
- 2003년 2월 “비교법학” 제14집 발간
- 2003년 3월 비교법연구소 총서Ⅱ 「중국기업법논선」 발간
- 2003년 5월 제1차 비교법연구소 사법부 발표회 “의료행위의 적법성과 그 범위에 대한 법적과제”
- 2003년 5월 손제복 부산지방변호사 협회 회장 초청 강연회
- 2003년 10월 Prof Charles Irish 교수 초청 강연회 “국제통상법의 현재와 미래”
- 1989년 11월 제2차 비교법연구소 공법부 학술발표회 “건축허가의 법적성질”
- 2003년 11월 비교법연구소 정기학술 심포 지엄 “인도법의 동향과 과제”

- 2004년 2월 “비교법학” 제15집 발간
- 2004년 3월 이경희, 최완진교수 초청 2004학년도 초청강연회 “사법개혁과 법학교육 시스템의 발전방향”
- 2004년 6월 비교법연구소 공법부학술발표회 “지방행정 계층구조에 관한 법적 고찰”
- 2004년 12월 추계학술심포지엄(제1주제: “말레이시아법의 동향과 과제”, 제2주제: “독일상법의 동향과 과제”)
- 2005년 2월 “비교법학” 제16집 발간, 비교법연구소 총서Ⅲ 「위자료배상법론」 발간
- 2005년 5월 비교법연구소 제1차 공법부 학술발표회 “교통사고에 있어서 보험자와의 합의방침에 대한 연구”
- 2005년 11월 손남숙 원장 초청, 비교법연구소 초청강연회 “21세기 법학인의 도전과 선택”, 비교법연구소 제2차 사법부 학술발표회 “근로소득의 사업소득에 대한 조세부담형평성에 관한 연구”
- 2005년 12월 비교법연구소 학술 심포지엄 “태국법의 과제와 동향”(1주제: “태국의 통치구조와 그 특징”, 2주제: “태국 회사법상의 지배구조”)
- 2006년 2월 “비교법학” 제17집 발간, 비교법연구소 총서Ⅳ 「미국 금융지주회사법의 이해」 발간
- 2006년 5월 비교법연구소 제1차사법부학술발표회 “통합도산법에 관한 법적 연구”
- 2006년 9월 조정화 사하구청장 초청, 비교법연구소초청강연회 “법치주의 발전과 법학도의 역할”, 비교법연구소 한국법제연구원과 MOU 체결
- 2006년 12월 비교법연구소 학술심포지엄 “이슬람법의 동향과 과제”(제1주제: “생활규범과 이슬람”, 제2주제: “이슬람법 샤리아의 법원에 대한 소고”, 제3주제: “중동의 외국인투자 법개관”, 제4주제: “터어키 회사법 상 회사의 종류와 회사설립법”) 비교법연구소 제2차 공법부학술발표회 제1주제: “독일환경법상의 토양오염유발폐기물에 대한 법적책임의 문제”, 제2주제: “선박안전법상의 총포화약류 관리운영의 문제점과 개선방향에 관한 연구”
- 2007년 2월 “비교법학” 제18집 발간
- 2007년 5월 비교법연구소 사법부학술발표회 “철도사고에 대한 책임법리와 그 예방책”
- 2007년 5월 이상진 부산시부교육감초청, 비교법연구소초청강연회 “법학도의 대학생활”
- 2007년 10월 비교법연구소 학술심포지엄 “한미 FTA와 법적과제”(제1주제: 한미 FTA와 투기분쟁해결 제도, 제2주제: 한미FTA와 환경보호, 제3주제: 한미FTA와 노동기준)
- 2007년 11월 제2회 한국법제연구원, 비교법연구소, 이베로아메리카연구소 주최 공동학술대회 개최 “이베로아메리카 법의 전망과 과제”(한국법제연구원: 이세정, 부산외대: 박종탁, 이순주)
- 2008년 2월 “비교법학” 제19집 발간
- 2008년 5월 Jacqueline Morand-Deville(프랑스 파리 1대학 교수, 프랑스 환경법학회 회장), 이광윤(성균관대학교 법학과 교수, 한국환경법학회회장)추청 비교법연구소 초청강연회 “프랑스와 한국의 최근 판례 동향”
- 2008년 6월 비교법연구소·한국비교공법학회 공동학술대회(주제: 고위공직자의 청렴기준, 각국의 입법과 실제)
- 2008년 7월 비교법연구소·한국노동법학회 공동학술대회(주제: 노동법의 현안과 과제)
- 2008년 10월 비교법연구소 사법부학술발표회 (주제: 건축 건설공사도급수급인의 하자담보책임에 관한 연구)
- 2008년 11월 한국법제연구원·비교법연구소 공동학술대회 “이베로아메리카 과제와 전망II(제1주제: 베네수엘라 신헌법

- 에 관한 고찰, 제2주제: 멕시코 법학 교육의 현황과 과제, 제3주제: 칠레 법제의 발전과 동향)
- 2009년 2월 “비교법학” 제20집 발간
- 2009년 10월 한·일 국제학술 심포지움 (사)한국 사회복지연구소·비교법연구소 공동주최 “비정규직 여성 근로자를 위한 국제 심포지움”
- 2009년 11월 이말선 (사)한국사회복지연구소 회장 초청강연회 “국제법상의 여성지위 향상”
- 2009년 12월 비교법연구소·한국법제연구원 공동학술대회(주제: 그리스 법제의 동향과 과제)
- 2010년 2월 “비교법학” 제21집 발간
- 2010년 5월 초청강연회 “꿈을 꾸는 자가 꿈을 이룬다”(경상대: 강기홍)
- 2010년 10월 한·일 국제학술심포지움 (사)한국 사회복지연구소·비교법연구소 공동주최 “노인과 고용”(宮城大學: 이토 히로요시, 부산대: 권혁, 동경대학: 토시타니 노부요시, 한국여성정책연구원: 김태홍)
- 2010년 10월 비교법연구소 학술심포지움 “이태리법의 동향과 과제”(김정하: 대진대, 조은래: 부산외대, 류시조: 부산외대)
- 2011년 2월 “비교법학” 제22집 발간
- 2011년 4월 초청강연회 “한국노동법의 과제”(송실대 법과대학 이을형 교수)
- 2011년 11월 한·일 국제학술심포지움 (사)한국 사회복지연구소·비교법연구소 공동주최 “젊은이와 고용”(네모토이타루: 大阪市立大, 이상덕: 계명대, 와키타 시게루: 降谷大, 류장수: 부경대)
- 2011년 12월 비교법연구소 학술심포지움 “EU 법의 동향과 과제”(김보현: 부산외대, 김교숙: 부산외대, 하현주: 부산외대)
- 2011년 12월 초청강연회 “부산 경찰의 치안 정책”(서천호 부산지방경찰청장)
- 2012년 2월 “비교법학” 제23집 발간
- 2012년 6월 초청강연회 “법학공부 방법과 법학의 비전”(김용태 변호사)
- 2012년 11월 학술심포지움 “프랑스공법의 과제와 전망”(박인수: 영남대, 박재현: 부산외대, 권세훈: 부산디지털대)
- 2012년 11월 한국노동법학회 공동 개최 학술대회 (신수정: 이화여대, 장우찬: 서울대, 배연정: 동국대, 이선신: 고려대, 오선균: 고려대, 백효영: 동국대, 정진우: 고려대)
- 2013년 2월 “비교법학” 제24집 발간
- 2013년 5월 초청강연회(국제화 포럼), “글로벌 시대의 꿈과 열정”, 손빈희 변호사(부산외대 06학번)
- 2013년 11월 비교법연구소 학술심포지움, “독일 법의 과제와 전망”(백상진: 부산외대, 강기홍: 서울과학기술대, 조은래: 부산외대)
- 2014년 2월 “비교법학” 제25집 발간
- 2014년 11월 비교법연구소 학술대회 개최
- 2015년 2월 “비교법학” 제26집 발간
- 2015년 10월 초청강연회, “글로벌 시대 대학생의 꿈과 열정”, 서재국(부산지방법원 부장판사)
- 2015년 11월 비교법연구소 학술심포지움, “아세안 국가의 주요 법제의 동향”(김교숙: 부산외대, 이나경: 부산외대, 박재현: 부산외대)
- 2016년 2월 “비교법학” 제27집 발간
- 2016년 10월 초청강연회, “목표를 위한 실천방안”, 이성아 경위(부산광역시 연제경찰서)
- 2016년 11월 비교법연구소 학술심포지움, “아시아 국가들의 주요법제 동향”(김진영: 동의대, 이나경: 부산외대, 조은래: 부산외대)

7. 기타

1996년6월 법학연구소에서 비교법연구소로 개편
 웹사이트 <http://home.buufs.ac.kr/~icl>
 E-Mail : icl@buufs.ac.kr

IV. 국제관계연구소

1. 설립연도

<국제문제연구소>

1988년 9월(자체), 1991년 9월(학칙)

<국제관계연구소>

1996년 9월(자체)

<중·소문제연구소>

1991년 2월(자체), 1991년 9월(학칙)

2. 설립목적

한국과 관련되는 제반 국제관계 문제의 학술적 연구를 통하여 한국의 안보·통일·외교에 기여하고 나아가 국제문화교류라는 대학의 설립목적에 부응하는 데 있다.

3. 역대연구소장 및 연구원

가. 연구소장

<국제문제연구소>

1988년 9월 제1대 소장 이경희(외교학과)

1989년 9월 제2대 소장 권선홍(외교학과)

1990년 9월 제3대 소장 이경희(외교학과)

1991년 2월 제4대 소장 권선홍(외교학과)

1992년 3월 제5대 소장 고흥근(인도어과)

1993년 9월 제6대 소장 이경희(외교학과)

1996년 3월 제7대 소장 권선홍(외교학과)

<중·소문제연구소>

1991년 2월 제1대 소장 고영근(중국어과)

1992년 2월 제2대 소장 김진영(중국어과)

1993년 9월 제3대 소장 고영근(중국어과)

1996년 3월 제4대 소장 이준형(노어과)

<국제관계연구소>

1999년 9월 제8대 소장 권선홍(외교학과)

2000년 3월 제9대 소장 김종현(외교학부)

2001년 3월 제10대 소장 김호준(외교학부)

2003년 3월 제11대 소장 권선홍(외교학과)

2005년 3월 제12대 소장 권선홍(외교학과)

2007년 3월 제13대 소장 권선홍(외교학과)

2008년 3월 제14대 소장 권선홍(외교학과)

2009년 3월 제15대 소장 권선홍(외교학과)

2010년 3월 제16대 소장 김호준(외교학과)

2011년 3월 제17대 소장 김호준(외교학과)

2012년 3월 제18대 소장 김호준(외교학과)

2014년 3월 제19대 소장 권선홍(외교학과)

2015년 3월 제20대 소장 권선홍(외교학과)

2016년 3월 제21대 소장 손기섭(외교학과)

나. 연구원

1997년 11월 선임연구원: 김옥래, 공의식

1998년 12월 선임연구원: 김옥래, 황영주

1999년 11월 선임연구원: 공의식, 황영주

2001년 3월 선임연구원: 공의식, 황영주

2002년 3월 선임연구원: 공의식, 성병욱

2003년 3월 선임연구원: 성병욱, 김옥래

2004년 9월 선임연구원: 성병욱, 박범중

2005년 3월 선임연구원: 성병욱, 박범중

2006년 3월 선임연구원: 성병욱

2007년 3월 선임연구원: 조은래

2008년 3월 선임연구원: 성병욱

2009년 3월 선임연구원: 성병욱

2010년 3월 선임연구원: 성병욱

2011년 3월 선임연구원: 성병욱

2012년 3월 선임연구원: 성병욱

2015년 3월 상임연구원: 김호준, 황영주, 손기섭

상임연구원: 박병철, 구경모, 최자영

상임연구원: 임두빈, 김영철 차경미

전임연구원: 성병욱

겸임연구원: 박범중, 박창건, 이정호

겸임연구원: 김준형, 공의식

2016년 3월 상임연구원: 권선홍, 김호준, 황영주

상임연구원 : 박병철, 구경모, 최자영
 상임연구원 : 임두빈, 김영철 차경미
 전임연구원 : 성병욱
 겸임연구원 : 박범중, 박창건, 이면우
 겸임연구원 : 전홍택, 김택연, 김지예
 겸임연구원 : 차재복, 최민경, 차창훈

4. 주요사업

- 가. 국제문제의 조사·연구 및 국제문제 논총 발간
- 나. 학술토론회 및 각종 세미나 개최
- 다. 국내·외 연구기관 및 학회 등과의 교류
- 라. 기타 연구소 목적 달성에 필요한 사업

5. 간행물

국제문제논총(1988년 창간 : 300부)
 국제관계연구총서(연 2권 발간)

6. 연구실적

<국제문제연구소>

1988년 10월 제1차 학술발표회 (부산외국어대 : 홍상익) “1992년 유럽통일과 제 3세계의 통합활동”
 (부산외국어대: 김호길) “한국-중국 관계변화가 북한에 미치는 영향”
 12월 제2차 학술발표회 (통일원 : 조기수, 부산교대 : 이상식, 부산외국어대 : 김호길)
 “북방정책과 통일문제”
 “국제문제논총” 제1집 발간
 1989년 5월 제3차 국제학술발표회 (일본대동문화대학 : 永野慎一郎, 상해국제문제연구소 : 朱建榮)
 “한반도 통일에 대한 주변국의 자세와 역할”
 12월 “국제문제논총” 제2집 발간
 1990년 5월 제4차 학술발표회 (부산외국어대 : 고영근, 부산외국어대 : 김문길)
 “중국과 일본의 정치현황과 과제”

11월 제5차 국제학술발표회 (일본대 : 青木一能, 藤原 孝) “일·조 수교와 한반도 문제”
 일본대학 국제관계 연구소와 자매결연
 1991년 2월 “국제문제논총” 제3집 발간
 10월 초청강연회 (국방연구원 : 남주홍 박사)
 11월 제6차 학술발표회 (부산외국어대 : 김호준, 외교안보연구원 : 고재남, 민족통일연구원: 김영춘, 정규섭) “새로운 세계질서와 한반도”
 1992년 2월 “국제문제논총” 제4집 발간
 11월 제7차 국제학술발표회 (대판외대 : S. A. M. Khamis, 말레이국립대 : M. Pathmanathan)
 “제3세계에서 본 남·북한의 통일 정책”
 1993년 10월 초청강연회(민족통일연구원 : 김영춘 박사)
 11월 제8차 국제학술발표회 (부산외국어대: 김호준, 민족통일연구원: 문홍호) “중국이 한반도 통일에 미치는 영향”
 1994년 2월 “국제문제논총” 제5집 발간
 3월 초청강연회(대동문화대학 : 안세주 교수)
 5월 초청강연회(일본부산영사관 : 마즈다 미스구 총영사)
 10월 제9차 국제학술발표회 (모스크바국제관계대학 : Vasily Lee, 치앙마이대 : Somsak Kiawkingkeo, 민족통일연구원 : 김규륜) “한반도 통일과 강대국”
 12월 “국제문제논총” 제6집 발간
 1995년 3월 초청강연회(일본대 : 堀川士良, 藤原 孝 교수)
 4월 제10차 국제학술발표회(帝京大 : 吳忠根, 민족통일연구원 : 김영춘, 통일원 : 정대규)
 5월 제1차 학생학술대회 “한반도 분단에서 통일까지”

1996년	10월	“국제문제논총” 제7집 발간	“국제관계연구소총서 II” 발간 (비서구 문명권의 국제관계사상)
	2월	“국제문제논총” 제8집 발간	
	5월	제11차 학술발표회(동아대 : 박홍석, 민족통일연구원 : 김국신, 통일원 : 김경웅) “미국의 대한반도 정책과 남북한 관계”	1988년 5월 초청강연회 개최 (호서대: 이계익 교수)
			1988년 10월 제15차 학술발표회(경북대: 노동일, 민족통일연구원 : 정영태, 부산외국어대 : 김준형, 부산외국어대: 고영근) “4자회담과 남북한 통일”
<중·소문제연구소>			
1991년	9월	국제학술강연회 (소련 고리끼문학연구소장 : F.F.꾸즈네쵸프박사)	1988년 11월 제3차 학생학술대회 “역대정권과 민간기구의 통일정책에 대한 고찰” 초청강연회 개최 (대외경제연구원: 조명철박사)
1992년	11월	국내학술강연회 (서울대: 김학주)	
1994년	2월	중·소문제연구소 창간논문집 발간 중국연대대학 동아연구소와 상호 학술자료 및 간행물 교환 「연대대학 학보」, 「인민일보」, 「광명일보」 등	1999년 2월 제2차 워크숍 (부산외국어대 : 김종현외 1인 : “강대국군사 전략론” 부산외국어대 : 권선홍외 5인 : “전통시대 중국의 대외관계”) “국제문제논총” 10집 발간
<국제관계연구소>			
1996년	10월	제12차 국제학술발표회 (부산정치학회와 공동주최)(와세다대학 : 山本武彦 외 5인 발표) “21세기 아시아의 국제질서 : 한국과 일본의 역할”	1999년 8월 “국제관계총서 III” 발간(The New Politics Strategies in Globalization) “국제관계총서 IV” 발간(전통시대 중국의 대외관계)
	11월	제2차 학생학술대회 “미국의 동북아정책과 한미관계”	1999년 9월 초청강연회 개최(서울대: 윤영관 교수)
1997년	10월	제13차 학술발표회(부산대 : 박광주, 부산외국어대 : 권기철, 서울시립대 : 송도영) “통일이후의 바람직한 한국사회”	1999년 10월 제4차 학생학술대회 “영화를 통해서 본 남북한 관계”
	11월	제14차 학술발표회(아태정책연구원과 공동주최) (계명대 : 조용상, 부산외국어대 : 공의식, 동아대 : 박홍석) “21세기를 향한 한·미·일관계의 전망과 바람직한 방향”	1999년 11월 제17차 학술발표회(세종연구소: 백종천, 한국해양전략연구소 이춘근, 부산외대: 황영주) “남북관계 그 새로운 전망”
1998년	1월	제1차 워크숍 (부산외국어대 : 김종현 외 2인: “강대국외교정책,” 부산외국어대 권선홍외 2인: “비서구 문명권의 국제관계 사상”)	2000년 2월 “국제문제논총” 11집 발간 “국제관계총서 V” 발간(여성과 국제정치)
1988년	2월	“국제문제논총” 제9집 발간 “국제관계연구소총서 I” 발간 (미·중·일 대외정책)	2000년 4월 초청강연회 개최(중앙대: 윤정석 교수)
			2000년 9월 제5차 학생학술대회 “한반도 문제: 한일 학생교류세미나”
			2000년 12월 제18차 학술발표회 겸 총서발간 워크숍(부경대 이정호외 9인: “각국 정치의 현황과 전망”)
			2001년 2월 “국제관계총서 VI” 발간 (각국정치

		의 현황과 전망)		
2001년	4월	초청강연회 개최(참여연대: 박재율 사무총장)	2004년	11월 제22차 국제학술발표회 “주요 문명권의 권력관”(부산외대: 변기찬, 부산외대: 하병주, 부산외대: 이광수, 영산대: 조광수)
	4월	초청강연회 개최(단국대: 이영애교수)	2005년	2월 “국제문제논총” 15집 발간(김중헌 교수 퇴임기념호)
2001년	11월	제19차 학술발표회(부경대: 이정호, 한양대: 문홍호, 계명대: 이종광, 일본큐슈대학: 이시카와 쇼지)	2005년	5월 초청강연회 개최 “동북아 안보와 한미관계”(외교통상부 : 김규현)
2002년	2월	총서발간 워크숍(부산외국어대: 권선홍외 5인 “중국의 대외관계”)	2005년	10월 초청강연회 개최 “글로벌 리더와 국제매너”(외교안보연구원 : 김승영)
2002년	5월	초청강연회 개최 “한일교류를 위한 제언”(재부산일본영사: 다나베)	2005년	11월 제23차 국제학술발표회 “동북아 군사안보”(한국국방연구원 : 심경욱, 동아대: 이현경)
2002년	10월	초청강연회 개최 “남북한 화해·협력에 따른 재일동포사회의 반응과 동향”(동아시아종합연구소 이사·일본:김영철)	2006년	2월 “국제문제논총” 16집 발간
2002년	11월	제20차 학술발표회 “범세계적 이슈와 경향”(숙명여대: 이배근, 신라대: 김정숙, 국제조사문제연구소: 조성권, 영산대: 기무라 다카시, 성신여대: 김은경)	2006년	2월 “국제관계총서 X”(정치권력론) 발간
2003년	2월	“국제문제논총” 제12집·13집 합본호 발간	2006년	4월 초청강연회 개최 “경제세계화 과정에서 지역의 선택”(한국산업기술대: 박상철)
2003년	2월	“국제관계총서VII”(중국의 대외관계)발간	2006년	8월 총서 발간 워크숍(부산외대 권선홍외 5인 “주요 문명권의 외교”)
2003년	5월	초청강연회 개최(동서대: 장제국 교수)	2006년	11월 초청강연회 개최 “21세기 한국의 외교”(외교안보연구원: 박두복)
2003년	6월	총서발간 워크숍(부산외국어대: 권선홍 외 6인 “강대국 군사전략론”)	2006년	11월 제24차 국제학술발표회 “북한문제와 한국외교”(외교안보연구원: 박홍규, 세종연구소: 홍현익)
2003년	10월	제21차 학술발표회 “강대국 군사전략”(일본대: 공의식, 부산외대: 김호준, 영산대: 조광수)	2006년	2월 “국제문제논총” 17집 발간
2004년	2월	“국제문제논총” 14집 발간	2007년	5월 초청강연회 개최 “아시아와 세계속의 한일협력”(일본총영사관 총영사: 다미쯔지 슈우이쯔)
2004년	2월	“국제관계총서VIII”(강대국 군사전략론)발간	2007년	6월 전문가 초청강연워크숍 개최 “근세 일본의 동아시아 국제관계”(The University of British Columbia, 캐나다: 허남린)
2004년	5월	“국제관계총서IX”(전통시대 동아시아 국제관계; 권선홍)발간	2007년	11월 제25차 국제학술발표회 “21세기 중·일 양국의 동아시아 외교”(성균관대: 임용순, 동의대: 김태완, 부산외대: 손기섭)
2004년	5월	초청강연회 개최(김진호 전대사)	2007년	11월 초청강연회 개최 “선진화를 위한 대한민국의 세계전략”(서울대 국제대학원: 박세일)
2004년	10월	초청강연회 개최(외교통상부 북핵외교기획단장, 6자회담 차석대표: 조태용)	2008년	5월 제1회 국제화포럼(PUFS Global

		Forum) 초청 특별강연회 개최 “한국 외교가 나아갈 길” (전 외교통상부장관: 송민순)			화, 민주화”(부산외대: 차경미, 창원대: 문경희, 통일연구원: 김수암, 울산대: 신연재, 한국외대: 김형철)
2008년	10월	제2회 국제화포럼(PUFS Global Forum) 초청 특별강연회 개최 “매체 융합시대의 문화 콘텐츠” (한나라당 국회의원: 나경원)	2011년	11월	국제화포럼(PUFS Global Forum) 개최 “세계경제 위기와 대한민국이 나아갈 길”(나성린 한나라당 국회의원)
2008년	10월	제3회 국제화포럼(PUFS Global Forum) 초청 특별강연회 개최 “세계로 뻗어가는 한국외교: 세계화 시대에 한국은 어디로 가야 하는가?”(외교통상부 제2차관: 신각수)	2012년	2월	“국제관계연구총서XIII”(글로벌 이슈와 해결방안II) 발간
2008년	11월	초청강연 및 제26차 국제학술발표회 “정치학이란 어떤 학문인가?” (전 한양대: 유세희), “전환기 한국 외교의 현황과 과제”(외교안보연구원: 윤덕민, 연세대: 한석희)	2012년	5월	국제화포럼(PUFS Global Forum) 개최 “한국정치에 있어서 지역주의 문제의 극복”(조경태 민주통합당 국회의원)
2009년	2월	“국제관계연구총서XI”(외교론) 발간	2012년	11월	국제학술대회 “Global 이슈와 해결방안III-마약, 원조, 금융위기, FTA, 세계화”(한성대: 조성권, 동아대: 김현정, 동의대: 차재권, 부경대: 서창배, 한국과학영재학교: 한형근)
2009년	5월	초청강연회 개최 “한·중·일 정상회의와 동아시아 공동체 그리고 한국의 역할”(전 외무부 차관: 오재희)	2012년	11월	국제화포럼(PUFS Global Forum) 개최 “한국외교의 도전과 과제”(이상현 외교통상부 정책기획관)
2009년	11월	초청강연회 개최 “한국의 내일을 말한다”(민주당 국회의원: 추미애)	2013년	2월	“국제관계연구총서 XIV”(글로벌 이슈와 해결방안III) 발간
2009년	12월	국제관계연구소 워크숍 개최 (부산외대 권선홍 외 6인 “국제사회의 규범과 원리”)	2014년	7월	“국제관계연구소 워크숍(동북아 위기의 확산과 세력전이)” 개최
2010년	9월	초청강연회 개최 “세계 속의 한국 경제와 바람직한 인재상”(한독미디어대학원대학교 총장: 신길수)	2014년	10월	학술세미나 “글로벌 이슈와 해결방안(V)” 개최
2010년	11월	국제학술대회 “Global 이슈와 해결방안-테러, 빈곤, 환경, 에너지, 식량”(신라대: 이동윤, 경성대: 진재문, 동의대: 김태완, 평택대: 윤영미, 한국농촌경제연구원: 김용택)	2014년	11월	국제관계연구소 초청특별강연회 개최 “국제기구 진출과 글로벌 무대를 향한 도전” (변대호 전 크로아티아 대사)
2010년	12월	“국제관계연구총서XII”(글로벌 이슈와 해결방안) 발간	2015년	1월	“국제관계연구총서XVI”(글로벌 이슈와 해결방안V) 발간
2011년	5월	초청강연회 개최 “한국문화의 세계화시대: 우리의외교의 과제”(오재희 전 외무부 차관)	2015년	9월	초청강연회 개최 “독일 통일 25년의 시사점과 통일 한국의 길”(손선홍 외교부 전 대사)
2011년	11월	국제학술대회 “Global 이슈와 해결방안II-난민, 여성, 인권, 지구온난	2015년	10월	국제학술대회 “전통시대 동아시아 국제질서” (부산교대: 이상익, 영산대: 윤영인, 국방부 국사편찬연구소: 김경록)
			2016년	2월	“국제관계연구총서 XVII”(전통시

- 대 동아시아 국제질서) 발간
- 2016년 9월 초청강연회 개최 “동북아 정세와 한
국외교”(진창수 세종연구소 소장)
- 2016년 9월 통일특강 개최 “미중의 동아시아 전
략과 한반도 안보”(이홍표 큐슈대
교수)
- 2016년 9월 초청강연회 개최 “21세기 한반도 미
래비전-선진통일”(백성기 선진통일
건국연합 상임대표)
- 2016년 11월 국제학술대회 “북핵위기의 심각성
과 한국의 정책대응”(고려대: 조영
기, 부산외대: 손기섭, 푸단대: 추부
길)
- 2017년 1월 “국제관계연구총서 18(북한 핵위기
와 동북아)발간

7. 기타

- 1996년 9월 국제문제연구소와 중소문제연구소
의 통합으로 국제관계연구소로 개편

V. 국제통상연구소

1. 설립연도

1985년 2월 21일(학칙)

2. 설립목적

세계화, 개방화 물결속에서 한국기업이 국제 경쟁력을 갖추려면 무슨 이론적 틀 속에서 전략적 기획과 효율적인 경영관리를 어떻게 할 것인가에 관한 조직적이고도 체계적인 연구가 필요하다고 판단되어 이미 무역·경영연구소를 설립한 바 있으며, 1996년 9월부터는 국제경영연구소로, 1997년 12월부터는 국제통상연구소로 개칭하였음.

3. 역대연구소장 및 연구원

가. 연구소장

- 1985년 2월 제 1 대 소장 김현우(무역학과)
- 1월 제 2 대 소장 최성철(경제학과)
- 1986년 3월 제 3 대 소장 유해민(무역학과)
- 1988년 12월 제 4 대 소장 육근효(회계학과)
- 1990년 2월 제 5 대 소장 김동률(회계학과)
- 1991년 2월 제 6 대 소장 한용호(경영학과)
- 1992년 9월 제 8 대 소장 김현우(무역학과)
- 1996년 3월 제 9 대 소장 고경순(경영학과)
- 1996년 10월 제10대 소장 고경순(경영학과)
- 1998년 2월 제11대 소장 이무의(경영학과)
- 1999년 9월 제12대 소장 육근효(회계학과)
- 2000년 2월 제13대 소장 최성철(경제학과)
- 2002년 2월 제14대 소장 정철호(국제통상학부)
- 2004년 2월 제15대 소장 김동률(경영학부)
- 2006년 2월 제16대 소장 권기철(비즈니스경제학과)
- 2007년 3월 제17대 소장 임병학(경영학부)
- 2008년 3월 제18대 소장 임병학(경영학부)
- 2009년 3월 제19대 소장 임병학(경영학부)
- 2010년 3월 제20대소장 육근효(회계세무행정학부)

- 2011년 3월 제21대 소장 육근효(회계세무행정학부)
- 2012년 3월 제22대 소장 육근효(회계세무행정학부)
- 2014년 3월 제23대 소장 이순철
(러시아인도통상학부)

나. 연구원

- 2015년 상임연구원 : 김정포, 김동하, 이영일
- 상임연구원 : 조재형, 이종문, 김종희
- 상임연구원 : 양영익, 최미화, 이정길
- 상임연구원 : 송현정, 김영철
- 겸임연구원 : 김한성, 이인구, 송백훈
- 겸임연구원 : 최호상, 김영신, 은종학, 최의연

4. 주요사업

- 가. 국제경영논집 발간
- 나. 초청강연회 개최
- 다. 학술심포지엄 개최
- 라. 산·학·연 협력활동
- 마. 국내 및 국제 연구 교류 협력
- 바. 기타

5. 간행물

- 국제경영논집(1988년 2월 창간: 300부)
- 세계도시산책(2006년 12월 창간: 500부)

6. 연구실적

- 1986년 2월 “무역·경영논집” 제1집 발간
- 1987년 2월 “무역·경영논집” 제2집 발간
- 8월 “무역·경영논집” 제3집 발간
- 1988년 6월 부산지역 중소기업의 수출 마켓팅 전략에 관한 연구(교육부 학술 연구 조성비 지원)
- 8월 “무역·경영논집” 제4집 발간

- 1990년 2월 “무역·경영논집” 제5집 발간
10월 “무역·경영논집” 제6집 발간
- 1991년 부산지역 소매업의 마케팅 전략
한국기업에 있어서 원가관리 시스템
의 개선을 위한 실증 연구
- 1992년 2월 “무역·경영논집” 제7집 발간
12월 “무역·경영논집” 제8집 발간
- 1993년 11월 초청강연회(길림대학: 김승남) “중
국의 개혁 개방 현황과 한중 경제 협
력의 전망”
- 1994년 2월 “무역·경영논집” 제9집 발간
11월 초청강연회(한국증권거래소: 김유
경) “증권시장의 국제화와 M&A”
- 1995년 3월 “무역·경영논집” 제10집 발간
11월 초청강연회(부산대: 최상문) “중국
경제의 과거·현재·미래”
- 1996년 3월 국제학술심포지엄(Pennsylvania
대: 김봉모외 6명 발표) “원가관리”
4월 “무역·경영논집” 제11집 발간
10월 초청강연회(대의경제정책연구원:
전재욱)
12월 학술심포지엄(부산발전연구원: 원
희연외 3인) “부산의 미래전략 산업”
- 1997년 3월 “국제경영논집” 제12집 발간
6월 초청강연회(중국: 옌진어) “중국의
시장경제 체제와 주식회사 제도”
11월 학술심포지엄(부산대: 서문식, 인
제대: 이중우, 한국통신: 홍성태)
“Relationship Marketing”
- 1999년 5월 초청강연회(양형식): 정치가 경제에
미치는 영향
7월 국제경영논집 제14집 발간
11월 초청특강(kato yutaka 교수, 고베대):
“일본적 경영시스템의 과제와 전망”
초청강연회(徐龍達 교수, 모모야마대):
“정주의국인의 자산취득과 재산권”
국제통상연구소 및 한국국제상학회
공동학술대회: “새 천년을 향한 국제
통상증대방안과 과제”
- 2000년 2월 국제경영논집 제15집 발간
2001년 2월 국제경영논집 제16집 발간
2001년 11월 전략적 업적 평가시스템(BSC)에 관
한 국제심포지엄(홍익대: 신흥철,
요코하마국립대: 吉川武男)
- 2002년 2월 국제경영논집 제17집 발간
2002년 10월 초청강연회(최준영) “마인드맵의 이
해와 활용”
2002년 12월 “우리나라의 FTA 정책과 부산 지역
경제” 국제세미나(외교통상부 조현
심의관, 일본 아오야마 가쿠인대학
교 Fukagawa 교수, 대외경제정책연
구원 정인교 박사, 동아대 김창남교
수, 경성대 임종운 교수)
- 2003년 2월 국제경영논집 제18집 발간
2003년 4월 초청강연회(박상철) “세계화의 진전
과정(Globalization Processes)”
- 2004년 2월 국제경영논집 제19집 발간
2004년 11월 학술심포지엄(공주영상정보대: 광영
진, 동서대: 김창대, 신라대: 조용언,
충남대: 이동규, 이도희, 경남정보대:
노현섭, 동의대: 김석용, 부산대: 김정
찬, 비즈벤처컨설팅: 최상열)
- 2004년 11월 초청강연회 “한일관계 국제심포지
엄”(재부산 일본총영사: 아베 타카
야, 부산외대 동양어대학장: 김문길,
부산대: 민병재)
- 2005년 2월 “국제통상논집” 제20집 발간
2005년 3월 초청강연회(요시카와 타케오 -요코
하마국립대 교수) “지방자치단체의
성관관리에 관한 국제심포지엄”
- 2005년 11월 초청강연회(박영희-중국청도대학교
수/한국연구소장) “한중 및 남북한
경제교류의 현황과 과제에 관한 국
제심포지엄”
- 2006년 2월 국제경영논집 제21집 발간
2006년 4월 초청강연회(한국은행 부산본부 기획
홍보팀장-박이락) “한국경제의 현황
과 과제”
- 2006년 6월 초청강연회(고경순-부산외국어대
교수) “정년퇴임기념 고별강연회”
- 2006년 12월 학술심포지엄(김태엽-신라대, 광원
일-동서대, 최석현-경남정보대, 이동
규-충남대, 김현숙-부산대, 조윤식
-신라대)

2006년 12월	세계도시산책 창간호 발간	Panda, 인도국방정책연구원(IDSA)
2007년 2월	국제경영논집 제22집 발간	“A Spatial Strategic (Plus) Partnership: India-Korea”
2007년 5월	초청강연회 개최 “기업윤리와 사회적 책임”(상명대:홍성태)	
2008년 2월	국제경영논집 제23집 발간	7. 기타
2008년 4월	초청강연회 개최 “Fashion 산업의 전망과 인재상”(세정그룹 회장: 박순호)	1996년 9월 무역경영연구소에서 국제경영연구소로 개편
2009년 11월	초청강연회 개최 “신용카드와 경제생활”(삼성카드 부산지점장: 정부영)	1997년 12월 국제경영연구소에서 국제통상연구소로 개편
2010년 5월	초청강연회 “이동통신 서비스 산업의 미래예측”(SK 텔레콤 Biz Marketing: 강학모)	
2010년 11월	초청발표대회 “감성경영에 의한 제품, 서비스 혁신”(오사카부립대학: Yamamoto Koji)	
2011년 2월	국제경영논집 제23집 발간	
2011년 11월	초청발표대회 “중국 청도 투자환경에 대한 연구”(중국 청도대학 박영희 교수)	
2011년 11월	국제학술세미나 개최 “지속가능개발과 환경경영”(김혜진-오사카 경제법과대학, 장 휘-사우스퍼시픽, 육근효-부산외대)	
2012년 2월	국제경영논집 제24집 발간	
2012년 5월	국제학술세미나 개최 회계학회 공동 학술대회 “구매원가절감과 원가 기획 프로그램의 성공사례”(육근효: 부산외대, 구자욱: 한국VE컨설팅 대표, Hibino, H.: ALTA Management 대표)	
2012년 11월	초청강연회 “회계학 연구와 일본생활 70년의 발자취”(일본 모모야마대학 서영달 명예교수)	
2013년 2월	국제경영논집 제25집 발간	
2014년 2월	국제경영논집 제26집 발간	
2014년 6월	학술세미나 “국제통상환경 변화와 BRICs” 개최	
2014년 11월	“글로벌 창업인재 양성” 세미나 개최	
2015년 2월	“대의개방과 영향” 세미나 개최	
2015년 2월	“국제통상경영논집 제27집” 발간	
2016년 2월	“국제통상경영논집 제28집” 발간	
2016년	해외인사 초청특강 Dr. Jagannath	

VI. 아시아공동체연구소

1. 설립연도

2015년 01월 01일(학칙)

2. 설립목적

오늘날 세계가 경험하고 있는 가장 두드러진 변화는 바로 아시아의 급부상이다. 이제는 아시아의 지속가능한 미래성장을 위한 해법을 고민해야 하며, 그것이 바로 ‘아시아공동체’ 라고 할 수 있다. 이를 위해서는 아시아 각국의 경제, 교육, 문화 혹은 민간교류 등과 같은 공통의 가치관을 조성할 필요성이 강하게 요구 되고 있는 상황이다

이러한 시대적인 흐름에 부응하기 위해 ‘원아시아재단’ 과 함께 ‘아시아공동체론’ 교과목을 개설하여, 본교재학생에게 변화하는 시대의 종합적인 지식과 사고력을 가진 인재육성에 이바지하고자 한다.

또한 재학생의 인재육성 교육 및 해외취업을 적극 지원함과 동시에 학술대회 개최, 책자 출판, 학술지 발간 등을 활성화하고 나아가 지역주민과 공유할 수 있는 공동체를 결성하고자 한다.

이에, 국고지원사업 및 외부기관 재원유치가 가능한 특성화 연구소 육성이 필요하며, 글로벌문화가 확산됨에 따라 우리대학에 맞는 특성화, 경쟁력이 있는 부설연구소를 추진, 신설하였음.

3. 역대연구소장 및 연구원

가. 연구소장

2015년 1월 제 1 대 소장 정기영(일본어창의융합학부)

나. 연구원

상임연구원 : 김용각

상임연구원 : 김동하

상임연구원 : 윤용수

상임연구원 : 박광우

상임연구원 : 하수권

상임연구원 : 정명숙

상임연구원 : 배은정

상임연구원 : 조치영

상임연구원 : 나스

상임연구원 : 나유정

전임연구원 : 이명영

겸임연구원 : 하숙경

겸임연구원 : 안진서

겸임연구원 : 이수은

객원연구원 : 양현모

객원연구원 : 이나경

4. 주요사업

가. 아시아공동체론 발간

나. 초청강연회 개최

다. 학술심포지엄 개최

라. 산·학·연 협력활동

마. 국내 및 국제 연구 교류 협력

바. 기타

5. 간행물

아시아공동체론 강연시리즈(1권, 2권) 발간
(2015년 2월 발간)

아시아공동체론 보고서 작성(2015년 9월)

아시아공동체론 보고서 작성(2016년 11월)

6. 연구실적

2015년 1월 “크루즈버디” 봉사활동 사업 수주

2015년 2월 원아시아재단 “아시아공동체론” 강
의사업 수주

2015년 2월 “아시아공동체와 다언어 다문화 커뮤니케이션” 발간

- 2015년 2월 “아시아공동체와 지역사정” 발간
- 2015년 2월 아시아공동체론 수업사례 연구(논문)
- 2015년 3월 원아시아재단 “아시아공동체론” 사업 수주
- 2015년 8월 오사카YMCA ‘한국어연수’ 사업 수주
- 2016년 1월 “크루즈버디” 봉사활동 사업 수주
- 2016년 3월 원아시아재단 “아시아공동체론” 사업수주

VII. 동남아시아지역원

1. 설립연도

1996년 9월(자체), 1997년 12월(학칙), 2007년 7월(학칙), 2009년 12월(학칙)

2. 설립목적

동남아시아지역원은 현재 11개국을 망라하는 동남아시아 지역의 정치, 경제, 사회, 역사, 문화, 예술, 문학, 언어 등 제반 분야에 걸쳐 종합적이고 학제적인 연구방법을 통하여 동남아시아를 총체적인 지역단위로 인식하는 새로운 시각의 지역연구를 시도한다. 또한, 효율적인 교과과정으로 구성되는 대학원 과정을 개설하여 차세대 연구자를 육성하는 데에도 중점을 두고자 한다. 이 지역에 관한 최신 정보 및 자료의 수집, 정리, 분석을 통하여 전문가 및 일반인에게 그 결과를 제공하고, 일반인을 대상으로 하는 각종 교육프로그램을 설치하여 동남아의 전반적인 지식을 대중에게 확산시키는 데에도 기여하고자 한다.

3. 역대연구소장 및 연구원

가. 연구소장

1996년 10월 제1대 소장 박장식(미안마어과)
 2001년 1월 제2대 소장 고영근(중국어과)
 2002년 2월 제3대 소장 김홍구(태국어과)
 2004년 2월 제4대 소장 김문길(일본어과)
 2006년 2월 제5대 소장 이규철(아랍어과)
 2007년 3월 제6대 소장 배양수(베트남어과)
 2008년 3월 제7대 소장 박장식(미안마어과)
 2015년 9월 제8대 소장 김동엽(동남아시아지역원)
 2016년 9월 제9대 소장 박장식(동남아창의융합학부)

나. HK교수

2013년 3월 HK교수: 김동엽
 2015년 9월 HK교수: 김예경

다. HK연구교수

2016년 3월 HK연구교수: 이மிழ

4. 주요사업

- 가. 동남아 지역연구 방법론 구축
- 나. 지역연구 관련 정보 및 자료수집
- 다. 지역연구 관련 학술회의 개최 및 논문집 발간
- 라. 국내외 연구기관과의 학술교류
- 마. 기타 연구소 설립목적에 필요한 사업

5. 간행물

가. 연구논문집

1998년 2월 창간 『아시아지역연구』 제1호
 1999년 8월 『아시아지역연구』 제2호
 2000년 2월 『아시아지역연구』 제3호
 2001년 2월 『아시아지역연구』 제4호
 2002년 2월 『아시아지역연구』 제5호
 2003년 2월 『아시아지역연구』 제6호
 2004년 2월 『아시아지역연구』 제7호
 2005년 2월 『아시아지역연구』 제8호
 2007년 3월 『아시아지역연구』 제9호
 2009년 6월 『수완나부미』 창간호 발간
 2009년 12월 『수완나부미』 1권 2호
 2010년 6월 『수완나부미』 2권 1호
 2010년 12월 『수완나부미』 2권 2호
 2011년 6월 『수완나부미』 3권 1호
 2011년 12월 『수완나부미』 3권 2호
 2012년 6월 『수완나부미』 4권 1호
 2012년 12월 『수완나부미』 4권 2호
 2013년 6월 『수완나부미』 5권 1호
 2013년 12월 『수완나부미』 5권 2호
 2014년 6월 SUVANNABHUMI Vol. 6, No,1 (영문 저널)
 2014년 12월 SUVANNABHUMI Vol. 6, No,2 (영문 저널)

2015년 6월 SUVANNABHUMI Vol. 7, No,1 (영문 저널)
 2015년 12월 SUVANNABHUMI Vol. 7, No,2(영문 저널)
 2016년 6월 SUVANNABHUMI Vol. 8 No,1 (영문 저널)
 2016년 12월 SUVANNABHUMI Vol. 8 No,2(영문 저널)

나. 소식지

『IAAS Newsletter』 발간
 1997년 12월 『IAAS Newsletter』 제1호 발간
 1998년 2월 『IAAS Newsletter』 제2호 발간
 1999년 8월 『IAAS Newsletter』 제3호 발간
 2000년 8월 『IAAS Newsletter』 제4호 발간
 2003년 10월 『IAAS Newsletter』 제5호 발간
 2006년 4월 『IAAS Newsletter』 제6호 발간
 2009년 2월 『IAAS Newsletter』 특별호 발간

다. 연구총서<지역연구 총서 시리즈>

1999년 7월 단행본 『지역연구와 세계단위론』 발간
 2002년 5월 지역연구 총서1 『메콩강과 지역협력』 발간
 2003년 2월 지역연구 총서2 『아시아의 여성』 발간
 2004년 2월 지역연구 총서3 『아시아의 지방분권』 발간
 2005년 1월 25일 단행본 『아시아의 단편소설 I』 아시아 8개국 13편 발간
 2005년 12월 지역연구 총서4 『청산되지 못한 한 일관계사』 발간
 2009년 2월 지역연구 총서5 『동남아시아의 영화법』 발간
 2009년 2월 지역연구 총서6 『지역연구 어떻게 할 것인가?』 발간
 2012년 4월 지역연구 총서7 『좁은 동남아시아 ①』 발간
 2012년 6월 지역연구 총서8 『동남아시아 도자기 연구』 발간
 2012년 5월 지역연구 총서9 『동남아의 역사와 문화』 발간

2012년 5월 지역연구 총서10 『동남아의 예술세계』 발간
 2012년 5월 지역연구 총서11 『Wekmasuk Wundauk U Latt's Diary Vol.1』 발간
 2012년 6월 지역연구 총서12 『바틱: 자바에서 세계로』 발간
 2014년 6월 지역연구 총서13 『Wekmasuk Wundauk U Latt's Diary Vol.2』 발간
 2014년 10월 지역연구 총서14 『물의 신 나가』 발간
 2014년 12월 지역연구 총서15 『Wekmasuk Wundauk U Latt's Diary Vol.3』 발간
 2015년 4월 지역연구 총서16 『동남아 문화 이야기』 발간
 2015년 4월 지역연구 총서17 『나를 만지지 마라 1, 2』 발간

6. 연구실적

1997년 2월 부산지역 중소기업초청 포럼 “산학협동의 새로운 장을 위하여”
 6월 한국태국학회 제7차 연례학술발표대회
 11월 특별강연회(필리핀 민다나오주 총독 Mr. Nur P. Misuari) “한국·필리핀 경제협력 확대를 위하여”
 11월 한국외대 자매결연기념 학술대회 “동남아시아의 언어, 문학, 그리고 지역 연구”
 12월 아시아지역연구소 속보집(1호) 발간
 1998년 2월 논집 『아시아 지역연구』 제 1호 발간
 1998년 11월 아시아지역연구소 속보집(2호) 발간
 학술대회 “아시아의 새로운 지역성을 찾아서” 국제통상지역원 공동 주최
 1999년 1월 메콩강 유역 지역 현지조사(말레이시아, 태국, 미얀마 등)
 2월 논문집 『아시아지역연구』 제2호 발간
 5월 중앙아시아학회와 공동으로 중앙아시아학회 춘계학술대회 개최. 단국대학교 김선호 교수와 한동대학교 최한우 교수, 한양대학교 정석배 교수, 수원대

	학교 김문자 교수 등이 주제 발표		와 창원대 정연식 교수가 토론을 맡아 한반도와 중국과의 정치적 경제적 문제와 전망에 대해 논의를 가졌다.
6월	한국인도학회와 공동으로 한국인도학회 정기학술대회 개최. 다르마와 인도사회(II)라는 주제로 숙명여자대학교 박금표 교수와 한국외국어대학교 이재숙 교수, 경북대학교 박정석 교수, 한국외국어대학교 김우조 교수, 인제대학교 박섭 교수 등이 주제 발표		제2세션에서는 영산대 최영호 교수와 경성대 오경제 교수가 "중일관계에서의 외교적 현안과 한국"이란 주제와 "대만해협 양안의 관계와 대만의 미래"란 주제를 가지고 발제를 가졌으며 토론에는 부산외국어대 공의식 박사와 이철호 박사가 토론을 맡아 심도 있는 토의를 가졌다.
7월	단행본 『지역연구와 세계단위론』 발간	11월	초청강연회 개최 (연사: 주부산 중화인민공화국 焦東村 총영사) 주제: "21세기 한중관계"
8월	속보집 『IAAS Newsletter』 제3호 발간	12월	중국관계도서와 중국문화대전 CD 구입
12월	국제지역학회 · 동남아시아지역연구회와 공동으로 국제지역학회 정기학술대회 개최	2002년 2월	논문집 『아시아지역연구』 제4호 발간 지역연구 총서 1 『베콩강과 지역협력』 발간
2000년 5월	베트남 종전 25주년 기념 초청강연회 (김기태 한국베트남학회 회장)	3월	연구소 발전방안을 위한 운영위원회 개최
8월	속보집 『IAAS Newsletter』 제4호 발간		일년 계획안에 관한 보고와 신입 운영위원 인사
9월	초청강연회(장태한 캘리포니아 주립대 교수) '미국 흑인과 한흑갈등'	6월	"아시아의 여성 · 사회구조 · 문화적 정체성"이라는 제명 하에 한국 동남아 학회 · 한국 태국학회와 공동으로 정기학술 세미나 개최
10월	논문집 『아시아지역연구』 제3호 발간	9월	초청강연회 개최 (연사: 외교안보연구원 대사 여한중) 주제: "2020 한국의 위상"
10월	-2001년 1월 미얀마 경제연구소 연구원(2명) 초청연수	11월	연구소 운영위원회 개최. 정기 학술 세미나 준비 및 총서발간에 대한 내용
2001년 3월	연구소 발전방안을 위한 운영위원회 개최	12월	"지역에서 세계로 : 아시아 지역 연대를 위하여"이라는 제명 하에 국제지역학회와 공동으로 정기학술 세미나 개최
	진국 아시아 관련 연구소와 중국학 연구소 조사분석 및 발전방향 모색	2003년 2월	논문집 『아시아지역연구』 제5호 발간 지역연구 총서 2 『아시아의 여성』 발간
4월	연구소 자료비축과 홈페이지 정보 업그레이드를 위한 중국대백과사전 CD판 구입	5월	연구소 발전방안을 위한 운영위원회 개최
6월	초청강연회(한국동북아경제학회 회장 오용석교수) 주제: "동아시아 경제발전 모델과 중국경제"		
10월	"21세기 동아시아와 중국"이라는 제명하에 정기학술 세미나 개최하여 제1세션에서는 인천발전연구원 이상직 박사와 동아대 김경호 교수가 각각 "대중 투자기업의 현지화 실태"와 "김정일 정권의 대중 관계 분석"이란 주제발표를 하고 영산대 김홍수 교수		

	상반기 세미나와 학술진흥재단 프로젝트에 관한 논의		토대 21세기 COE Project 공동주최 국제심포지움 『동아시아에 있어서 종교간 대화의 의의-한일기독교의 역할』
6월	초청강연회 개최 (연사: 한국학술진흥재단 해외협력팀장 박기태) 주제: “해외에서 한국어(학) 교육현황과 해외사례”		12월 아시아지역연구소 하반기 초청강연회 『베트남역사와 사회개관』 차상호 (한국외대 베트남어과교수)
6월	“북한 핵위기와 국제공조의 모색”이라는 제명 하에 국제지역학회와 공동으로 정기학술 세미나를 개최		조재현(한국외대 베트남어과교수/한국베트남학회장)
9월	연구소 운영위원회 개최. 하반기 세미나 및 초청 강연회, 총서에 관한 내용. 연구소 소식지에 관한 평가	2005년 1월	단행본 『아시아의 단편소설 I』 아시아 8개국 13편 발간
10월	연구소 소식지 (뉴스레터 특집호) 발간	4월	상반기 정기 초청 강연회 일본인 학자가 바라본 독도 문제 -일본지도가 말해 주는 ‘독도는 한국 땅’- 호사카유지(保坂祐二/세종대학교 일어일문학과 교수)
10월	초청강연회 개최 (연사: 모모야마 대학교 교수 서용달) 주제: “정주 외국인의 인권과 지방참정권”	5월	아시아지역연구소 상반기 초청강연회 개최 『인도인 교수가 말하는 일본의 동아시아觀』 Shushila Narsimhan(인도 델리대학교 교수)
10월	“우리나라 지방분권화와 해외사례”라는 제명 하에 국제지역학회와 공동으로 정기 학술 세미나를 개최	9월	아시아지역연구소 하반기 정기초청 강연회 『일본인의 전쟁인식』 -패전 이후 「새로운 교과서를 만드는 모임」까지 마츠다토시히코(MATSUDA Toshihiko)일본문화연구소센터조교수)
11월	초청강연회 개최 (연사: 금융인 박병만) 주제: “중국 경제의 흐름과 우리의 대처 방안”	10월	아시아지역연구소 하반기 정기 학술 대회 『APEC과 동남아시아』 주최: 부산외국어대학교 · 한국동남아학회 · 외교통상부 주관: 부산외국어대학교 아시아지역연구소 · 한국동남아학회 후원: 한국학술진흥재단 · 부산광역시 APEC 준비단 · 부산일보 · 국제신문 · 부산KBS · 부산MBC · PSB
2004년 2월	논문집 『아시아지역연구』 제6호 발간 지역연구 총서 3 『아시아의 지방분권』 발간	11월	국제학술세미나 『종교의 다원적 상
3월	아시아지역연구소 상반기 초청강연회 개최 『이라크, 기회의 땅인가, 저주의 땅인가』 정용칠(외교통상부 정보상황실장)		
5월	아시아지역연구소 상반기 초청강연회 개최 『한글과 함께 걸어 온 나의 반세기』 츠카모토 이사오 (大阪대학교 명예교수 塚本勲)		
6월	아시아지역연구소 -한국태국학회 공동주최 상반기 정기학술세미나 『아시아지역문화의 현황과 과제』		
10월	부산외대 아시아지역연구소-일본교		

	황과 불교』		것인가?』 발간
	제1주제: 다원적 세계에 있어서 종교의 문제	3월	캄보디아 왕립학술원의 아시아연구센터와 학문교류협정 체결
	발표: 아시나 사다미찌 (芦名定道·교토대)(토론: 동아대 강동균 교수)	4월	워크숍개최-“베트남 결혼 이주자 여성을 위한 한국문화”
	제2주제: 종교의 다원적 상황과 불교	5월	워크숍개최-“아시아의 동남아 연구 현황-태국의 사례”
	발표: 게다 마사코 (気多雅子·교토대)(토론: 창원대 최기성 교수)	5월	세계문화특강개최-“세계문화 특강-베트남편”
2007년	12월 지역연구 총서4『청산되지 못한 한일 관계사』 발간	5월	베트남, 하노이 국립사범대의 베트남 연구센터와 학문교류협정 체결
5월	상반기 초청강연회 개최 “동북아 지역에 있어서 일본어와 일본문화”(중국 섬서사범대학: 후지다 요산)	6월	태국 쯔라롱껀대학교의 태국학연구소와 학문교류협정 체결
	6월 한국인도학회와 상반기 공동학술대회 개최-“인도 경제 현황과 문화”	6월	베트남국립대학교의 베트남-동남아 연구센터와 학문교류협정 체결
	9월 베트남학회와 하반기 공동학술대회 개최-“세계화와 베트남학”	6월	연구논총 <수완나부미> 창간호 발간.
2008년	5월 동남아시아연구소-국제 인도·아세안 학회와 공동학술대회 개최-“인도와 동남아 문화의 원형”	7월	동남아시아연구소-한국태국학회와 공동학술대회 주최-“한국 속의 태국과 동남아: 교류와 협력의 발전적 미래를 위하여” Thailand and Southeast Asia in Korea : For Developmental Future of exchange and Cooperation
	10월 초청강연회개최-“부상하는 인도의 아시아에서의 역할” 강사: 주한인도 대사 Skand Tayal	9월	워크숍개최-“한-베트남 경제 협력 과정과 전망”
	11월 동남아시아연구소-국제 인도·아세안 학회와 공동학술대회 개최-“인도-아세안의 또 다른 만남”	10월	세계문화특강개최-아시아학의 새로운 비전을 위한 'ASIA WEEK'
	11월 워크숍개최-“동남아시아학회 교육 시스템 구축 제안”	11월	한국연구재단의 HK(인문한국) 지원사업 해외지역연구분야 수행 시작.
	12월 초청강연회 개최-“방콕 그랜드팰리스-Untold guide” 강사: 태국 건축 평론가 노장서	12월	연구논총 <수완나부미> 1권2호 발간.
	12월 동남아시아연구소-(재)동남아연구소와 특별 포럼공동 개최-“동남아시아의 문화산업과 한류”	12월	부산외국어대학교 인문한국(HK)연구소 간의 상호협력 협약체결: 동남아시아연구소, 지중해지역원, 중남미지역원
2009년	2월 워크숍개최-“아세안과 동남아 국가 연구”	2010년	1월 인도네시아 족자카르타 예술원과 양해협정체결
	2월 뉴스레터 특별호 발간	2월	태국 까셋삿대학교 인문대학과 양해협정체결
	2월 지역연구 총서5『동남아시아의 영화법』 발간	3월	1차년도 제1회 콜로키엄 개최
	2월 지역연구 총서6『지역연구 어떻게 할	3월	1차년도 제2회 콜로키엄 개최

	4월	1차년도 제3회 콜로키엄 개최		12월	2차년도 제1회 워크숍 개최-“경주에서 찾은 동남아”
	4월	1차년도 제4회 콜로키엄 개최		12월	필리핀 아테네오 드 마닐라대학교의 아시아연구소와 양해협정체결
	4월	동남아지역원 및 한국동남아학회 2010년도 춘계학술대회 공동개최		12월	연구논총 <수완나부미> 2권2호 발간.
	5월	1차년도 제5회 콜로키엄 개최		12월	2차년도 제12회 콜로키엄 개최
	5월	한국동남아학회와 학술교류협정체결		2011년 1월	미안마정부 문화부 역사연구국과 연구교류협정 체결
	5월	1차년도 제6회 콜로키엄 개최		2월	문화저널21과 산학협력 협약 체결
	6월	영남대학교 다문화연구교육원과 학술교류협정체결		2월	국제지역연구학회·HK연구소·해외지역연구소 연합학술대회
	6월	1차년도 제7회 콜로키엄 개최		2월	3차년도 제13회 콜로키엄 개최
2010년	6월	2010년도 부산외국어대학교 HK연구소 공동 콜로키엄 개최		3월	부산영상위원회와 연구교류협정 체결
	6월	1차년도 제1회 연구펠로 하계 워크숍		4월	한국동남아학회 춘계공동학술대회 개최
	6월	1차년도 제2회 연구펠로 하계 워크숍		5월	국제지역연구학회·HK연구소·해외지역연구소 연합학술대회
	6월	연구논총 <수완나부미> 2권1호 발간.		5월	HK사업 2차년도 제 2회 워크숍 개최-동남아시아와 지역(부산·경남) 네트워크 현황과 전망
	7월	2010년도 동남아지역원·한국태국학회 하계 공동 학술대회 개최		6월	일본 버마/미얀마 연구회 간의 상호연구협력
	7월	해양대학교 국제해양문제연구소와 부산외대 인문한국 지원사업소간의 4자간 해양도시문화 관련 학술교류협정 체결		6월	1단계 2차년도 지역원 자체평가
	7월	1차년도 제8회 콜로키엄 개최		6월	제1회 국제학술대회 개최-“동남아의 외부문명과 내부문명”
	8월	1차년도 제3회 연구펠로 하계 워크숍		7월	부산외대 HK사업 해외지역 연구소 공동학술대회
	9월	국제지역연구학회와 학술교류협정체결		7월	HK사업 2차년도 제 3회 워크숍 개최 - “GLOBALIZATION OF BATIK DESIGNS AND TECHNIQUES”(요시모토 교수)
	9월	2차년도 제9회 콜로키엄 및 전북대 고고인류학과 채수홍교수 초청강연회 개최		8월	부산외대 동남아지역원·동양미술사학회 추계학술대회 공동개최
	10월	국제지역연구학회 및 HK연구소 연합 학술대회 개최		8월	연구펠로 하기방향 중 현지조사 보고서 제출
	10월	2차년도 제10회 콜로키엄 개최		9월	국제지역연구학회·부산외대 HK연구소·해외지역연구소 연합학술대회
	11월	유인선 서울명예교수 초청강연회 개최		9월	부산국제영화제와 상호 업무교류협력
	11월	한국동남아학회 추계공동학술대회 개최		9월	011년 부산외대 동남아지역원/동양미술사학회 공동주최 추계학술대회 개최
	11월	타무라가즈미(일본민족학박물관 부관장) 초청강연회 개최			
	11월	일본 민족학박물관과 양해협정체결			
	11월	중앙일보와 부산외대 인문한국 지원사업소간의 방송콘텐츠 자문에 관한 4자간 산학협력 협약체결			
	11월	2차년도 제11회 콜로키엄 개최			

10월	동남아지역원 · 부산외대 동양어대학 Asia week 외국어 스피치 대회 공동개최	8월	필리핀 학술 교류 MOU기관 학자 초청강연회 개최
10월	부산외대 HK연구소 · 부산문화재단 추계 시민강좌 공동개최	11월	한국동남아학회추계학술대회 개최
11월	한국동남아학회 창립 20주년 기념 추계공동학술대회 개최	11월	문화체육관광부 아시아문화 중심 도시추진단과 상호 업무교류협력
11월	필리핀 아테네오 대학교 아시아센터와 공동학술대회 개최	12월	4차년도 제17회 콜로키엄 개최
11월	제1회 동남아영화 상영제 개최	2013년 2월	국제지역연구학회 · 부산외대 HK연구소 · 해외지역연구소 연합학술대회 개최
12월	3차년도 제14회 콜로키엄 개최	3월	4차년도 제18회 콜로키엄 개최
12월	3차년도 제15회 콜로키엄 개최	4월	4차년도 제19회 콜로키엄 개최
2012년 1월	제1기 차세대동남아지역전문가 양성 프로그램 현지조사	5월	한국동남아학회 춘계학술대회 개최
2월	국제지역연구학회 · 부산외대 HK연구소 · 해외지역연구소 연합학술대회 개최	6월	4차년도 제20회 콜로키엄 개최
2월	미얀마문화부 역사연구국과 공동연구협력 세미나 개최	8월	4차년도 제21회 콜로키엄 개최
3월	3차년도 제16회 콜로키엄 개최	10월	아세안 사회 · 문화공동체 라운드 테이블 개최
4월	2012 한국동남아학회 춘계학술대회 개최	11월	한국동남아학회 추계학술대회 개최
4월	2012년도 미술사와 시각문화 학회춘계학술대회 개최	11월	5차년도 제22회 콜로키엄 개최
4월	부산문화재단/ 부산외대 3개지역원 공동주관 시민 강좌-“세계의 일상과 문화”	11월	연구펠로 박사과정 논문 특강 1차
5월	국제지역연구학회/HK연구소/해외연구소 연합 학술대회 개최	11월	연구펠로 박사과정 논문 특강 2차
5월	HK사업 해외지역연구소 공동국제학술대회 개최	11월	연구펠로 박사과정 논문 특강 3차
5월	지역연구 총서9 『동남아의 역사와 문화』 발간	12월	5차년도 제23회 콜로키엄 개최
5월	지역연구 총서10 『동남아의 예술세계』 발간	12월	연구펠로 박사과정 논문 특강 4차
5월	지역연구 총서11 『Wekmasuk Wu n dauk U Latt's Diary Vol.1』 발간	12월	제3기 차세대 동남아지역전문가 양성프로그램 특강
6월	지역연구 총서8 『동남아시아 도자기 연구』 발간	2014년 3월	5차년도 제24회 콜로키엄 개최
6월	지역연구 총서12 『바닥: 자바에서 세계로』 발간	4월	5차년도 제25회 콜로키엄 개최
		5월	한국동남아학회 춘계학술대회 개최
		5월	부산외대 동남아지역원 국제학술대회 개최
		5월	연구펠로 특강 22차 모임
		5월	연구펠로 특강 23차 모임
		6월	연구펠로 특강 24차 모임
		6월	지역연구 총서13 『Wekmasuk Wu n dauk U Latt's Diary Vol.2』 발간
		6월	연구펠로 특강 25차 모임
		7월	연구펠로 특강 26차 모임
		7월	연구펠로 Advanced Seminar 준비 특강 모임
		7월	필리핀 아테네오 대학교 아시아센터

	와 공동학술대회 개최		공동학술대회 개최
9월	6차년도 제26회 콜로키엄 개최		최호림교수 (부경대 국제지역학부)
10월	지역연구 총서14 『물의 신 나가』 발간		초청강연회 개최
10월	연구펠로 특강 27차 모임		7차년도 제34회 콜로키엄 개최
10월	연구펠로 특강 28차 모임		동남아문화여행학교 시민강좌 2기
10월	6차년도 제27회 콜로키엄 개최	2016년 1월	HK연구인력 방학 중 해외현지조사
11월	연구펠로 특강 29차 모임	3월	제7차 주간세미나 개최
11월	연구펠로 특강 30차 모임		7차년도 제35회 콜로키엄 개최
11월	6차년도 제28회 콜로키엄 개최	4월	제8차 주간세미나 개최
12월	한국동남아학회 춘계학술대회 개최		제9차 주간세미나 개최
12월	연구펠로 특강 31차 모임		제10차 주간세미나 개최
12월	지역연구 총서15 『Wekmasuk Wundau U Latt's Diary Vol.3』 발간		7차년도 제36회 콜로키엄 개최
2015년 2월	국제지역연구학회 · 부산외대 HK연구소 · 해외지역연구소연합학술대회 개최	5월	제11차 주간세미나 개최
			제12차 주간세미나 개최
3월	연구펠로 특강 32차 모임		부산외대 동남아지역원 국제학술대회 개최
3월	6차년도 제29회 콜로키엄 개최	6월	제13차 주간세미나 개최
4월	연구펠로 특강 33차 모임		호양 명 뜨영 위원장(소설가, 베트남 문예신문 산문분과) 초청강연회 개최
4월	부산외대 동남아지역원 국제학술대회 개최		7차년도 제37회 콜로키엄 개최
4월	지역연구 총서16 『동남아 문화 이야기』 발간		연차보고서 제출
4월	지역연구 총서17 『나를 만지지 마라 1, 2』 발간	7월	HK연구인력 방학 중 해외현지조사
4월	동남아문화여행학교 시민강좌 1기	8월	한국동남아학회 춘계학술대회 개최
5월	6차년도 제30회 콜로키엄 개최	9월	7차년도 제38회 콜로키엄 개최
5월	연구펠로 특강 34차 모임		동남아문화여행학교 4기
5월	한국동남아학회 춘계학술대회 개최	10월	한국베트남학회 공동주최
9월	7차년도 제31회 콜로키엄 개최		동남아문화여행학교 5기
10월	제1차 주간세미나 개최	11월	제3차 한-아세안 사회문화 협력 세미나
	제2차 주간세미나 개최		인문한국협의회 동남아지역원 대표 성과 제출 및 전시
	7차년도 제32회 콜로키엄 개최		위켓진 교수(Universiti Sains Malaysia) 초청강연회 개최
11월	제3차 주간세미나 개최	12월	동남아여행학교 연계 신세계 아카데미 시민강좌 2회
	구하원교수 (서울대 아시아문명학부) 초청강연회 개최		조윤미 박사 (서울대 비교문화연구소) 초청강연회 개최
	제4차 주간세미나 개최		
	제5차 주간세미나 개최		
	7차년도 제33회 콜로키엄 개최		
12월	제6차 주간세미나 개최		
	한국아시아학회, 국제지역연구학회		

7. 연구현황

- 가. 1997년도 교육부 학술연구 조성비(해외지역연구)에 의한 연구 수행중
 - 1) 연구제목 : 메콩강 유역국가의 지역협력구조-네트워크 사회의 동태적 분석
 - 2) 연구기간 : 1997년 8월 - 1999년 7월(2년)
 - 3) 연구비 : 총 8,000만원
 - 4) 연구참여자 : 7명
 - 5) 98년 1월-2월 : 일본, 동남아(태국, 미얀마, 라오스, 캄보디아), 중국 현지조사
 - 6) 99년 1월-2월 : 메콩강 유역 지역 현지조사(말레이시아, 태국, 미얀마 등)
- 나. 1998년도 교육부 학술진흥재단 인문사회 중점영역연구 수행
 - 1) 연구제목 : 인도 동북부와 동남아 산지세계의 소주종족 - 종족성, 국민국가, 분리주의 운동
 - 2) 기간 : 1998년 8월부터 2000년 9월
- 다. 지역연구 총서 시리즈 발간 계획
아시아 지역연구에 관련된 저서 및 역서를 기획하여 년차적으로 발행 예정
- 라. 2009년 11월부터 한국연구재단의 HK(인문한국) 지원사업 해외지역연구분야 수행 시작.
 - 1) 연구제목 : 총체적 단위로서의 동남아시아의 인식과 구성 : 문화연구와 지역연구의 복합을 통한 동남아시아학의구축 (The Recognition and Construction of Southeast Asia as a Holon: Building southeast Asian Studies on Compounding Area Studies and cultural Studies)
 - 2) 기 간 : 2009년 11월부터 2017년 8월
 - 3) 연구비 : 총 30억원

8. 기타

- 가. 1997년 12월 아주지역연구소에서 아시아지역연구소로 개편
- 나. 2007년 5월 아시아지역연구소에서 동남아시아연구소로 개편
- 다. 연구소 홈페이지(URL Address : <http://iseas.kr>)

개설 운영

- 라. 연구소 E-mail Address : admin@iseas.kr,
iseas@bufs.ac.kr
- 마. 학술진흥재단 프로젝트 신청
- 바. 2009년 2월 연구소 이전(V502호)
- 사. 2009년 7월 HK지원사업 해외지역연구분야 선정
- 아. 2010년 2월 ‘동남아지역원’으로 명칭 변경
- 자. 2014년 1월 남산동캠퍼스 글로벌센터 이전(A동 4층, 5층)

VIII. 지중해지역원

1. 설립연도

1997년 12월

2. 설립목적

지중해지역원의 설립 목적은 현재 새롭게 부각되고 있는 지중해권 국가들을 중심으로 지중해 지역 전반의 정치, 경제, 사회, 문화, 법률, 역사, 환경, 지리, 종교, 언어 그리고 문학 등의 연구를 학문간 공동 연구를 통해 보다 학문적이고 실질적인 결과를 얻기 위한 것이다. 특히 본 연구소는 그러한 설립 목적을 달성하기 위하여, 순수 이론적인 연구는 물론 현실 동향 분석, 사례 연구, 지역의 정책 분석 등의 응용 연구를 통하여 국내의 해외 지역연구 발전에 기여하고자 한다.

- 중동, 북아프리카, 지중해 연안지역 및 관련 국가의 정치, 경제, 사회, 역사, 문화, 언어, 문학 등에 관하여 종합적이고 학제적인 연구 방법을 통한 지역 연구
- 지중해연안 각 지역의 최신정보 및 자료의 수집, 정리, 분석, 제공에 중점을 두어 학문발전과 아울러 국가 발전에 이바지
- 지중해학(Mediterranean Studies)의 정립: 지중해를 시간성과 공간성을 지닌 문명교류의 보편적 장소로 환원시킴으로써 모든 종류의 패권적 체제와 이론에 대항하고 다양한 문명들의 상생과 대화의 장을 마련

3. 조직

가. 연구소장

제1대 소장 이규철(아랍어과)

1998년 2월~2002년 2월

제2대 소장 박상진(이탈리아어과)

2002년 2월~2006년 7월

제3대 소장 하병주(아랍어과)

2006년 8월~2007년 2월

지중해지역원으로 명칭 변경

제1대 원장 하병주(아랍어과) 2008년 3월~

제2대 원장 최춘식(불어과) 2010년 3월~

제3대 원장 윤용수(아랍어과) 2012년 9월~

나. 자문위원

유정렬(사단법인 중동아프리카연구원 명예이사장)

임성준(한국외대 석좌교수)

서재만(한국외대 명예교수)

최승호((전)아랍소사이어티 사무총장)

홍순남(한국외대 명예교수)

HE Ahmes Bourzime(주한 모로코대사)

Michal C. Hudson(Director, Centor for Contemporary Arab Studies, Georgetown University)

TANAKA, Koji(Director, Program Manager&Professor Emeritus The Young Researcher Development Center Kyoto University)

Sarah Stewart(Director, London Middle East Institute, School of Oriental and African Studies(SOAS))

Benjamin Taggie(Executive Director and Treasurer, University of Massachusetts Dartmouth))

Richard W.Climent(Senior Editor and Director, Utah State University)

다. 운영위원

윤용수(지중해지역원장)

김우성(국제지역연구문화센터장)

우덕찬(터키·중앙아시아어과)

권오경(기획특성화처장)

조재형(특성화교육원)

윤종태(이탈리아어과)

김기범(행정관리실장)

라. 평가위원

윤용수(지중해지역원 원장)

서상범(러시아어과)
권오경(기획처장)
지정규(산학협력단장)
김효정(터키·중앙아시아어과)

 마. 상임연구원
권미란(스페인어과)
김택모(불어과)
김효정(터키·중앙아시아어과)
박상진(이탈리아어과)
허유희(이탈리아어과)
변기찬(역사관광학과)
이재봉(영상미디어학과)
우덕찬(터키·중앙아시아어과)
윤종태(이탈리아어과)
이규철(아랍어과)
전완경(아랍어과)
조은래(법·경찰학부)
하병주(아랍어과)
최춘식(불어과)
문상호(컴퓨터공학과)

 바. HK일반연구원
우덕찬(터키·중앙아시아어과)
하병주(아랍어과)
문상호(컴퓨터공학과)
최춘식(불어과)
권미란(스페인어과)

 사. HK교수
윤용수(지중해지역원장)
최자영(지중해지역원)
장지연(지중해지역원)
Sebastian Müller(지중해지역원)
Mozafari Mohammad Hassan(지중해지역원)

 아. HK연구교수
장나나(지중해지역원)
김정하(지중해지역원)
박은지(지중해지역원)
김희정(지중해지역원)
강지훈(지중해지역원)

 자. 『지중해지역연구』편집위원
편집위원장 : 최춘식(부산외대 프랑스어과)
편집간사 : 이동열(부산외대 지중해지역원)
편집위원 :
권미란(부산외대 스페인어과)
곽차섭(부산대 사학과)
이원삼(선문대 법학과)
이은정(서울대 동양사학과)
황보영조(경북대 사학과)
사회만(조선대 아랍어과)
이중화(명지대 아랍지역학과)
최창모(건국대 중동히브리어과)
김경희(한국외대 스페인어과)
김연수(Purdue Univ.)
한건수(강원대 문화인류학)
최혜영(전남대 사학과)
편집보조원 : 강소현, 박경은(부산외대 지중해지역
원)

 차. Mediterranean Review 편집위원
Publisher : Yoon, Yong Soo (Director, IMS, BUFS)
Editor in Chief : Woo, Duk Chan (Busan Univ. of
foreign Studies.)
Assistant Editor : Sebastian Müller (Busan Univ. of
foreign Studies.)
Graduate Assistant : Baek Yuri (Busan Univ. of
foreign Studies.)

<Editorial Board>
SATO, Noriko(Pukyong National Univ.)
Jang, Jee Yeon (Busan Univ. of foreign Studies.)
Miura, Toru (Ochanomizu Univ.)
Mohammed, Selim(Kuwait Univ.)
Taggie, Benjamin F. (Mediterranean Studies Associati
on)
Ben-Yehoyada, Naor H.(Harvard University)
Herzfeld, Michael(Harvard University)
Katonis, Andreas Ladislaos(University of Athens)
Morin, Gean Michel(Descarte University)
Piotet, Francoise(Université de Paris I)
Paul Saint Cassia(Malta University)

Murat Aslan (Akdeniz University)
 Ahmet Sözen (Eastern Mediterranean University)
 Raymond Himebusch (University of St. Andrews)
 John Chircop (Malta University)
 No, song I (Purdue University)

카. 행정실

직무직 : 안준숙(중앙도서관 학술정보실)
 행정직원 : 서선미
 행정인턴 : 김소정

4. 주요사업

- 가. 지중해 지역연구의 중점 영역 설정 및 방법론 구축
- 나. 지중해연구 관련 정보 및 자료 수집
- 다. 지중해연구 관련 학술회의, 연구강습회(workshop), 초청강연회 개최
- 라. 연구 논문집 및 지역연구 총서 발간
- 마. 국내외 연구기관과의 학술교류
- 바. 기타 연구소 설립목적에 필요한 사업

5. 간행물

가. 연구논집

1999년 2월 《지중해지역연구》 1권 발간
 2000년 2월 《지중해지역연구》 2권 발간
 2001년 2월 《지중해지역연구》 3권 발간
 2002년 2월 《지중해지역연구》 4권1호 발간
 2002년 10월 《지중해지역연구》 4권2호 발간
 2003년 4월 《지중해지역연구》 5권1호 발간
 2003년 10월 《지중해지역연구》 5권2호 발간
 2004년 4월 《지중해지역연구》 6권1호 발간
 2004년 10월 《지중해지역연구》 6권2호 발간
 2005년 4월 《지중해지역연구》 7권1호 발간
 2005년 10월 《지중해지역연구》 7권2호 발간
 2006년 4월 《지중해지역연구》 8권1호 발간
 2006년 10월 《지중해지역연구》 8권2호 발간
 2007년 4월 《지중해지역연구》 9권1호 발간
 2007년 10월 《지중해지역연구》 9권2호 발간
 2008년 3월 《지중해지역연구》 10권1호 발간
 2008년 6월 《지중해지역연구》 10권2호 발간

2008년 9월 《지중해지역연구》 10권3호 발간
 2008년 12월 《지중해지역연구》 10권4호 발간
 2009년 2월 《지중해지역연구》 11권1호 발간
 2009년 5월 《지중해지역연구》 11권2호 발간
 2009년 9월 《지중해지역연구》 11권3호 발간
 2009년 12월 《지중해지역연구》 11권4호 발간
 2010년 2월 《지중해지역연구》 12권1호 발간
 2010년 5월 《지중해지역연구》 12권2호 발간
 2010년 9월 《지중해지역연구》 12권3호 발간
 2010년 11월 《지중해지역연구》 12권4호 발간
 2011년 2월 《지중해지역연구》 13권1호 발간
 2011년 5월 《지중해지역연구》 13권2호 발간
 2011년 9월 《지중해지역연구》 13권3호 발간
 2011년 11월 《지중해지역연구》 13권4호 발간
 2012년 2월 《지중해지역연구》 14권1호 발간
 2012년 5월 《지중해지역연구》 14권2호 발간
 2012년 8월 《지중해지역연구》 14권3호 발간
 2012년 11월 《지중해지역연구》 14권4호 발간
 2013년 2월 《지중해지역연구》 15권1호 발간
 2013년 5월 《지중해지역연구》 15권2호 발간
 2013년 8월 《지중해지역연구》 15권3호 발간
 2013년 11월 《지중해지역연구》 15권4호 발간
 2014년 2월 《지중해지역연구》 16권1호 발간
 2014년 5월 《지중해지역연구》 16권2호 발간
 2014년 8월 《지중해지역연구》 16권3호 발간
 2014년 11월 《지중해지역연구》 16권4호 발간
 2015년 2월 《지중해지역연구》 17권1호 발간
 2015년 5월 《지중해지역연구》 17권2호 발간
 2015년 8월 《지중해지역연구》 17권3호 발간
 2015년 11월 《지중해지역연구》 17권4호 발간
 2016년 2월 《지중해지역연구》 18권1호 발간
 2016년 5월 《지중해지역연구》 18권2호 발간
 2016년 8월 《지중해지역연구》 18권3호 발간
 2016년 11월 《지중해지역연구》 18권4호 발간

2) *Mediterranean Review*

2008년 06월 영자학술지 《*The Mediterranean Review*》 1권 1호 발간
 2008년 12월 영자학술지 《*The Mediterranean Review*》 1권 2호 발간
 2008년 06월 영자학술지 《*The Mediterranean Review*》 2권 1호 발간

2009년 12월 영자학술지 《*The Mediterranean Review*》 2권 2호 발간
 2010년 06월 영자학술지 《*The Mediterranean Review*》 3권 1호 발간
 2010년 12월 영자학술지 《*The Mediterranean Review*》 3권 2호 발간
 2011년 06월 영자학술지 《*Mediterranean Review*》 4권 1호 발간
 2011년 12월 영자학술지 《*Mediterranean Review*》 4권 2호 발간
 2012년 06월 영자학술지 《*Mediterranean Review*》 5권 1호 발간
 2012년 12월 영자학술지 《*Mediterranean Review*》 5권 2호 발간
 2013년 06월 영자학술지 《*Mediterranean Review*》 6권 1호 발간
 2013년 12월 영자학술지 《*Mediterranean Review*》 6권 2호 발간
 2014년 06월 영자학술지 《*Mediterranean Review*》 7권 1호 발간
 2014년 12월 영자학술지 《*Mediterranean Review*》 7권 2호 발간
 2015년 06월 영자학술지 《*Mediterranean Review*》 8권 1호 발간
 2015년 12월 영자학술지 《*Mediterranean Review*》 8권 2호 발간 아래 삽입
 2016년 06월 영자학술지 《*Mediterranean Review*》 9권 1호 발간
 2016년 12월 영자학술지 《*Mediterranean Review*》 9권 2호 발간

나. 소식지

1988년 11월 《지중해연구소 소식》 1집 발간
 1999년 2월 《지중해연구소 소식》 2집 발간
 1999년 9월 《지중해연구소 소식》 3집 발간
 2000년 2월 《지중해연구소 소식》 4집 발간
 2000년 9월 《지중해연구소 소식》 5집 발간
 2001년 2월 《지중해연구소 소식》 6집 발간
 2001년 10월 《지중해연구소 소식》 7집 발간
 2002년 3월 《지중해연구소 소식》 8집 발간
 2002년 10월 《지중해연구소 소식》 9집 발간

2003년 2월 《지중해연구소 소식》 10집 발간
 2003년 6월 《지중해연구소 소식》 11집 발간
 2003년 11월 《지중해연구소 소식》 12집 발간
 2004년 4월 《지중해연구소 소식》 13집 발간
 2004년 11월 《지중해연구소 소식》 14집 발간
 《지중해연구소 소식》을 《지중해세계》로 편집
 개편
 2005년 5월 《지중해세계》 15집 발간
 2005년 10월 《지중해세계》 16집 발간
 2006년 5월 《지중해세계》 17집 발간
 2006년 11월 《지중해세계》 18집 발간
 2007년 5월 《지중해세계》 19집 발간
 2007년 11월 《지중해세계》 20집 발간
 2008년 6월 《지중해세계》 21집 발간
 2008년 12월 《지중해세계》 22집 발간
 2009년 6월 《지중해세계》 23집 발간
 2009년 12월 《지중해세계》 24집 발간
 2010년 6월 《지중해세계》 25집 발간
 2010년 12월 《지중해세계》 26집 발간
 2011년 6월 《지중해세계》 27집 발간
 2011년 12월 《지중해세계》 28집 웹진 발간
 2012년 6월 《지중해세계》 29집 발간
 2012년 12월 《지중해세계》 30집 웹진 발간
 2013년 6월 《지중해세계》 31집 웹진 발간
 2013년 12월 《지중해세계》 32집 웹진 발간
 2014년 6월 《지중해세계》 33집 웹진 발간
 2014년 12월 《지중해세계》 34집 웹진 발간
 2015년 6월 《지중해세계》 35집 웹진 발간
 2015년 12월 《지중해세계》 36집 웹진 발간
 2016년 6월 《지중해세계》 37집 웹진 발간
 2016년 12월 《지중해세계》 38집 웹진 발간

다. 연구총서

1) 연구총서

1999년 02월 『아랍의 관습과 매너1』
 (전완경, 아랍어과)
 1999년 02월 『중동지역학 총론』
 (이규철, 이성수, 아랍어과)
 2000년 02월 『이집트를 떠받치고 있는 일곱 기둥』
 (전완경, 아랍어과)
 2000년 02월 『이집트 문화의 과거와 현재』

- (이규철, 아랍어과)
 2001년 02월 『지중해 음식문화 기행』
 (허유희, 이탈리아어과)
 2002년 02월 『이탈리아 리얼리즘 문학비평연구』
 (박상진, 이탈리아어과)
 2003년 02월 『이슬람 사상과 문화』
 (하병주, 아랍어과)
 2004년 02월 『사촌들의 공화국』
 (임병필, 김경심, 오승은 공역)
 2005년 02월 『지중해의 근대화와 여성』
 (박상진 외)
 2006년 02월 『스페인 종교재판소』
 (박종욱, 경희대)
 2007년 02월 『프랑스의 언어정책』
 (김진수, 서강대학교 유럽어학부)
 2009년 04월 『이집트문화산책』(전완경, 부산외대 아랍어과)
 2009년 12월 『원문읽기 성서 히브리어』
 (신성윤 지음)

2) 인문총서

- 2008년 06월 『지중해도시들』
 (김효정, 윤용수, 임주인, 장니나, 최자영, 최재훈, 허유희, 황의갑 부산외대)
 2009년 08월 『지중해 조형 예술』
 (김희정 외 9인)
 2010년 07월 『지중해 문명의 다중성』
 (윤용수 외 7명)
 2011년 06월 『지중해 철학: 문명이동모텔』
 (배선복 지음)
 2012년 06월 『지중해의 전쟁과 갈등』
 (최춘식 외 4인)
 2013년 03월 『현대 아랍 시의 정체성 찾기』
 (임병필)
 2013년 05월 『남유럽 전통 기록물 관리』
 (김정하)
 2014년 06월 『지중해 다문화 문명』(김정하)
 2015년 06월 『지중해 문화를 걷다』
 (박은지, 김정하, 장니나, 김희정, 윤용수, 밀러, 모자파리, 강지훈, 최자영, 우덕찬, 권미란, 최재훈, 황의갑)

- 2016년 08월 『디지털 인문학의 이해』(문상호, 강지훈, 이동열)

3) 번역시리즈

- 2009년 09월 『내가 아벨을 지키는 자입니까?』
 (후안 고이티솔로 지음, 임주인 옮김)
 2009년 10월 『헬레니카』(최자영 역)
 2010년 07월 『지중해연합을 향한 로드맵』
 (프랑스 경제학자클럽, 위베르 베드린 지음, 장니나 옮김)
 2012년 07월 『변론』
 (이사이오스 지음, 최자영 옮김)
 2012년 08월 『통합이란 무엇인가』
 (도미니끄 슈나페 지음, 임지영 옮김)
 2014년 06월 『로마인 이야기』
 (장지연 옮김 / 찰스 스완 지음)
 2015년 06월 『시칠리아풍경』(김희정 옮김 / 아서스 탠리 리그스 지음)
 2016년 06월 『지중해의 여행자, 트루바두르』(장니나 옮김 / 조세프 앙글라드 지음)

4) 국가정보시리즈

- 2009년 08월 『지중해 나라별 속담』(김희정 외 8인) 발간.
 2010년 07월 『지중해 일상과 축제』
 (임주인 외 7명) 발간.
 2011년 08월 『지중해무형문화재』(총9인)
 2012년 06월 『지중해의 에티켓과 금기』
 (윤용수 외 7인) 발간.
 2013년 05월 『지중해의 신화』, (임병필외5인) 발간
 2014년 06월 『지중해의 영화』, (박은지) 발간
 2015년 06월 『지중해 언어의 만남』 (윤용수, 최춘식) 발간
 2016년 08월 『지중해, 전쟁과 교류』(최재훈) 발간

6. 연구실적

1) 학술발표회

- 1998년 06월 제1회 학술발표회 “지중해권역의 언어, 문학과 지역의 이해”(국제통상지역원과 공동 주최, 실로암홀)
 1998년 11월 제2회 학술발표회 “지중해권 언어와

- 문학의 만남”(아랍어·아랍문학회, 국제통상지역원과 공동 주최, 실로암홀)
- 1999년 06월 제3회 학술발표회 “지중해권 종교와 문화의 이해”(제3회 학술발표회겸 한국이슬람학회 공동학술발표회, 실로암홀 5210)
- 1998년 12월 제4회 학술발표회 “지중해권 문화와 동아시아문화의 만남”(실로암홀)
- 2000년 06월 제5회 학술발표회 “지중해권의 문화 교류”(국제관, 9303)
- 2000년 09월 제6회 학술발표회(지중해연구소 제6회 학술발표회 겸 한국아랍어·아랍문학회 추계 학술발표회)
- 2001년 11월 제7회 학술발표회 “지중해 권의 언어와 문학”(국제통상지역원 세미나실)
- 2002년 02월 제8회 학술발표회 “지중해의 다양성과 결집성”(국제관, 9101)
- 2002년 11월 제9회 지중해연구소 학술발표회 “지중해의 다양성과 통일성”(부산외대, 국제관 101호)
- 2003년 06월 제10회 지중해연구소 학술발표회 “지중해, 근대화, 여성”(부산외대, 국제관 101호)
- 2003년 11월 제11회 지중해연구소 학술발표회 “지중해의 빛과 그림자”(한길사 강당)
- 2004년 06월 제 12회 학술발표회 “지중해의 근대화와 여성II”(부산외대 국제관101)
- 2004년 12월 제 13회 학술발표회 “고대 지중해 세계”(부산외대 국제관101)
- 2005년 04월 제 14회 지중해연구소 학술대회“동서고전문학의 교류”(부산외대 최고경영자과정강의실)
- 2005년 12월 제 15회 지중해 연구소 학술발표회(부산외대, 국제회의실)
- 2006년 05월 제16회 학술대회 “이베리아와 지중해 세계”(부산외대, 국제회의실)
- 2006년 11월 제17회 학술대회 “근대지중해 세계”(부산외대, 국제회의실)
- 2007년 05월 제18회 학술대회 “지중해권의 종교관습과 사회문화”(부산외대 국제관 세미나실)
- 2007년 12월 제19회 지중해 연구소 정기 학술대회 “지중해의 역사성과 다양성”(부산외대 국제관 101호)
- 2008년 05월 제20회 학술대회 “아랍어문학과 지중해 지역과의 만남”(부산외대 국제관 101호)
- 2008년 06월 제21회 학술대회 “왜 지중해인가?”(부산외대 국제관 101호, 113호)
- 2008년 10월 제22회 학술대회 “지중해 문명의 역사적 의미”(부산 해운대 웨스턴 조선호텔)
- 2009년 04월 제23회 학술발표회 “지중해의 전통문화와 이문화”, (부산외국어대학교 본관)
- 2009년 09월 제24회 학술발표회 “지중해와 마그레브”(부산외국어대학교 본관)
- 2010년 10월 제25회 학술발표회 “지중해 문명의 다중성”, (부산외국어대학교 국제관)
- 2011년 3월 제26회 학술대회 "지중해의 전통문화와 이문화", (부산외국어대학교 본관)
- 2012년 3월 제 2회 학술대회 “지중해의 이문화 접변과 변용”(부산외국어대학교 국제회의실/교수학습지원센터강당)
- 2013년 04월 제28회 학술대회 “지중해 지역의 문명간 교류 과정과 형태 - 토착문화의 이문화 융합과 발전”(부산외국어대학교 국제관, 백스코)
- 2014년 01월 2014IMC : International Mediterranean Conference (부산외국어대학교 남산동 캠퍼스 만오기념관)
- 2014년 04월 제29차 학술대회 ““지중해 문화의 정체성 : 교류와 전이”(부산외국어대학교 중강당)
- 2015년 04월 제30차 학술대회 “가상과 실제 : 지중해경계넘나들기”(부산외대 소극장)
- 2016년 03월 지중해지역원 20주년 기념 국제학술대회 “Expanding the Frontiers of the Mediterranean”

- 2) 공동 주최 학술 발표회
- 2004년 10월 15일-17일 한국중동학회 제 13차 국제 학술대회 겸 아시아중동학회연합회 제 5차 국제학술대회(부산외대 중강당)
- 2005년 4월 30일 한국이탈리아어문학회, 지중해연구소 공동학술대회 “번역과 이탈리아문학”(부산외대 최고경영자과정강의실)
- 2007년 12월 국제교류포럼 및 국제지역연구학회 창립총회 및 학술대회(공동주최)
- 2008년 12월 지중해지역원, 이베로아메리카연구소, 동남아시아연구소, 국제지역연구학회 공동학술대회 “해외지역연구의 방법론과 적용”
- 2009년 04월 동유럽 발칸 학회 공동 춘계정기학술대회 《중동부 유럽과 지중해 지역의 새로운 패러다임》
- 2011년 05월 춘계 연합학술대회 《국제지역 갈등과 협력》
- 2011년 07월 부산외국어대학교 HK사업 해외지역연구소 공동학술대회 《지역연구의 문화, 정치적 융합과 소통》
- 2012년 05월 15th Annual Mediterranean Studies Association International Congress (Juraj Dobrila University of Pula, Croatia)
- 2012년 10월 The 21th KAMES & The 9th AFMA International Conference (부산외대 국제관, 해운대 BEXCO)
- 2013년 01월 2013년 EU문화수도 마르세유(경상대학교 가좌캠퍼스 교육문화회관 303동 715호)
- 2013년 02월 1st Annual Mediterranean International Conference (University of Malta Valletta Campus, Malta)
- 2013년 05월 2013 부산외대 3개지역원 공동학술대회(부산외국어대학교 국제관101호), “문명 정체성의 구성과 재구성 - 동남아, 지중해, 라틴아메리카 -
- 2013년 05월 16th Annual International Congress Mediterranean Studies Association (University of the Azores, Portugal)
- 2014년 05월 17th Annual Mediterranean Studies Association(University of Málaga, Spain)
- 2014년 06월 2014년 국제지역연구학회 하계학술대회 (부경대학교 대연캠퍼스)
- 2014년 08월 2014 지중해 - 이슬람 문명권 공동학술대회 (부산외국어대학교 A407호)
- 2014년 09월 2014 한국아랍어·아랍문화회 추계학술대회(부산외국어대학교 도서관 소극장 H104)
- 2014년 11월 2014 Interdisciplinary conference program (Universidad de Cartagena, Colombia)
- 2015년 01월 Thalassic Imaginaries : the Mediterranean Sea in Language, Art and Other forms of representaiton (Razzett tal-Hursun, University of Malta, Malta)
- 2015년 02월 2015년 국제지역연구학회 동계 학술대회 (부산외국어대학교 트리니티홀 104호, 105호)
- 2015년 03월 Joint Seminar of Institute for Mediterranean Studies, Busan University of Foreign Studies and Center for Islamic Aera Studies and Graduate School of Asian and Afican Area Studies, Kyoto University (부산외국어대학교 A407)
- 2015년 05월 18thAnnual International congress Meditteranean Studies Association (Hellenic Republic National and Kapodistrian University of Theology Athens, Greece)
- 2015년 08월 2015년 공동학술대회(부산외국어대학교 지중해지역원·연세대학교 인문학연구원) (부산외국어대학교 A407), “문자와 문명: 지중해와 황화
- 2015년 12월 국제지역연구학회 학술대회 “해외지역연구의 새로운 경향과 이슈”
- 2016년 01월 IMC : International Mediterranean

- Confere nce (부산외국어대학교)
- 2016년 02월 Joint Seminar of Institute for Mediterranean Studies, Busan University of Foreign Studies and Center for Islamic Area Studies and Graduate School of Asian and African Area Studies, Kyoto University
- 2016년 05월 19th Annual International congress Mediterranean Studies Association (University of Palermo)
- 2016년 11월 International and Interdisciplinary Conference of AHLiST 2016 (Universidad de Las Palmas)
- 2016년 12월 지중해지역원 - 한국서양사학회 외 4개연구소 공동학술대회 (이화여자대학교)
- 3) 초청강연회
- 1998년 11월 제1회 초청강연회(국제통상지 역원과 공동 주최, 실로암홀), 연사 : 송경숙 박사(한국외국어대학교 동양학대학장), “지중해권 문학의 이해: 아랍문학을 중심으로”
- 1998년 12월 제2회초청강연회(국제관 303), 연사 : 최한우 박사(호서대학교 교수), “지중해권 정치의 이해: 터키의 정체성 문제와 대외관계”
- 1999년 05월 제3회 초청강연회(실로암홀 5310) 연사 : 사회만(조선대학교 교수), “멀티미디어를 활용한 지중해 동부 레바논 지역 문화 기행”
- 1999년 09월 제4회 초청강연회(실로암홀 5210) 연사 : 할릴 다오(주한 터키대사), “터어키와 중앙아시아와의 관계”
- 1999년 12월 제5회초청강연회(국제관 9301) 연사 : 이희수(한양대학교 교수), “지중해 이슬람세계의 역사와 문화”
- 2000년 04월 제6회 초청강연회(국제관, 9303호) 연사 : 광차섭(부산대학교 사학과 교수) “지옥과 역사 사이에서 -논쟁을 통해서 본 마키아벨리의 삶과 사상”
- 2000년 12월 제7회 초청강연회(실로암홀, 5211), 연사 : 신원용(영산대학교, 교수) “흑아프리카의 이슬람교 확산의 사회·경제적 배경”
- 2000년 12월 제8회초청강연회(실로암홀, 5211), 연사 : 홍성민(종합경제·사회연구원 원장) “21세기 지중해와 북아프리카”
- 2001년 05월 제9회 초청강연회(국제관, 9101), 연사 : 토무르 바이에르(터키 대사) “터키의 외교정책”
- 2001년 05월 제10회 초청강연회(국제관, 9101), 연사 : 후세인 테라르(이집트 대사) “중동에서의 이집트의 역할”
- 2001년 12월 제11회 초청강연회(국제회의실), 연사 : 정병기 (서울대학교 사회과학 연구원), “이탈리아 정치 체제”
- 2002년 06월 제12회 초청강연회(국제회의실), 연사 : 최자영(포항공대) “중세의 지중해 세계”
- 2002년 09월 제13회 초청강연회(부산외대 중강당) 연사 : 코라도 렛타박사(Corrado G. M. Letta, 피사 대학) “21세기의 아시아-유럽협력관계: ASEM's Future”
- 2003년 04월 제14회 초청강연회(국제회의실), 연사 : 정현백(성균관대 사학과 교수) “근대화와 여성”
- 1998년 05월 제15회 초청강연회(국제회의실) 연사 : 김은실(이화여대 대학원 여성학과 교수) “근대, 국민국가 그리고 여성”
- 1998년 11월 제16회 초청강연회(국제회의실) 연사 : 임지현(한양대 사학과 교수) “근대화 속의 여성: 참여와 동원 사이에서”
- 2004년 05월 제17회 초청강연회(국제회의실) 연사 : 유지나 (동국대 영상학과 교수) “위험한 그러나 매혹적인 섹슈얼리티 전략을 찾아서”
- 2004년 11월 제18회 초청강연회 연사: 윤명철(동국대 사학과 교수) “동아시아 지중해 모델과 동아시아 역사의 해석”
- 2005년 06월 제19회 초청강연회 연사: 임석재(이화여대 건축학과 교수) “서양건축에

- 나타난 지중해성-중세시대를 중심으로”
- 2005년 12월 제20회 초청강연회 연사: 浦一章(東京大) “단테와 지중해 세계-언어와 문학의 관점에서”
- 2006년 05월 제21회 초청강연회 연사: 신정환(한국외대, 스페인어과) “스페인 바로크 예술과 지중해”
- 2006년 11월 제22회 초청강연회 연사: 서재만(한국외대 명예교수) “지중해와 세계”
- 2007년 06월 제23회 초청강연회 연사: 김귀복(한국무역협회 무역아카데미 교수, 부산외국어대학교 중앙아시아어과 겸임교수) “세계속의 나를 위하여”
- 2007년 12월 제24회 초청강연회 연사: 황병하(조선대 아랍어과) “최고 브랜드를 지향하는 아랍에미리트의 문화정책-두바이와 아부다비를 중심으로”
- 2008년 04월 제25회 초청강연회 연사: Prof. Michael Paschalis (University of Crete) “카잔자키스의 알렉시스 조르바스와 고대 및 근대적 모형”
- 2008년 05월 제26회 초청강연회 연사: 방진식 박사 (와인 문화연구소) “21세기 와인여행”
- 2009년 05월 제27회 초청강연회 개최 《지중해 시대를 겨냥한 기업과 인재》(최복용, 전 GM-DAT 프랑스 법인 사장)
- 2009년 06월 제28회 초청강연회 개최 《지중해 연변국가 이스라엘》(이갈 카스피 대사, 주한이스라엘대사)
- 2009년 06월 제29회 초청강연회 개최 《지중해지역의 지역 분쟁과 교훈》(유지호, 전 예멘 대사)
- 2009년 12월 제31회 초청강연회 개최 《The Geo-economics of Mediterranean Energy Corridors : Convergence towards Differentiation》
- 2010년 04월 제32회 초청강연회 개최 《Semiotics of Gender : Singing Moments in Postwar French Noir》
- 2010년 05월 제33회 초청강연회 개최 《20세기 프랑스 시로의 여행》
- 2011년 03월 제34회 초청강연회 개최 《The Foreign Policy of Pedro I of Castile》
- 2013년 10월 Mediterranean Forum 2013 《아랍의 스프링 군부 그리고 이집트 정치의 미래》
- 2014년 03월 Mediterranean Forum 2014 《트랜스문화이론의 기원, 그리고 문학적 욕망과 열정》
- 2015년 11월 지중해지역원 초청강연회 <한-아랍 소사이어티 정용칠 전사무총장>
- 2015년 12월 Mediterranean Forum 2015 《IS, 진화하는 테러리즘 11.13 Paris Attacks 진단과 대응》
- 2016년 03월 지중해지역원 초청강연회 <Arorld Casosola, Malta University>
- 2016년 05월 Mediterranean Forum 2016 《HENRI CURIEL: A JEWISH EGYPTIAN DEDICATED FOR PEACE AND SOCIALISM》
- 2016년 09월 지중해지역원 초청강연회 <김정완, UAEC-CEC>
- 2016년 10월 지중해지역원 초청강연회 <Sabrina Machetti>
- 4) 워크숍
- 2007년 11월 인문한국지원사업(Humanities Korea Project) 부산외국어대학교 지중해연구소 제1차 워크숍
- 2008년 02월 인문한국지원사업(Humanities Korea Project) 부산외국어대학교 지중해지역원 제2차 워크숍
- 2008년 04월 인문한국지원사업(Humanities Korea Project) 부산외국어대학교 지중해지역원 3차 워크숍
- 2008년 08월 지중해지역원 2차 워크숍
- 2009년 02월 지중해지역원 3차년도 1차 워크숍
- 2010년 05월 3차년도 인문한국(HK)지원사업단계 평가 및 사업 준비 워크숍
- 2010년 06월 3개 지역원 공동 워크숍
- 2010년 08월 지중해지역원 3차년도 3차 워크숍

- 2010년 11월 지중해지역원 4차년도 1차 워크샵
- 2014년 07월 지중해지역원 7차년도하계워크샵
- 2015년 02월 지중해지역원 8차년도동계워크샵
- 2015년 07월 지중해지역원 8차년도하계워크샵
- 5) 학술교류
 - 1998년 11월 27일 한국아랍어·아랍문화학회와 학술교류협정 조인.
 - 1999년 6월 4일 한국이슬람학회와 학술 교류협정 조인
 - 2000년 한국학술정보원과 학술교류협정조인
 - 2004년 스페인-바르셀로나 지중해 유럽 연구소:연구도서교류
 - 2004년 미국-지중해학회:<지중해연구소 소식>제 14호에 지중해학회 회장이 소개의 글을 실음.
 - 2005년 일본-동경대학교 비교문화센터: 양측소장 간담회
 - 2005년 일본-동경대학교 남부유럽학부: 2005년 12월 2일 제20회 초청강연회에 키스와키 우라 교수가 연사로 초청됨
 - 2006년 사단법인 중동아프리카연구원(KIMA)와 학술교류협정 조인
 - 2007년 일본-Center For African Area Studies: Kyoto University 아프리카지역센터와 학술교류협정 조인
 - 2007년 일본-Center For African Area Studies: Kyoto University 동남아시아 연구센터와 학술교류협정 조인
 - 2007년 일본-Center For African Area Studies: Kyoto University 통합지역연구센터와 학술교류협정 조인
 - 2008년 MOU체결 후 일본 CIAS연구소 연구원 연수
 - 2008년 프랑스 MOU체결(프로방스대학 프랑스어권 연구소)
 - 2008년 터키 MOU체결(터키 에게대학교 튀르크학연구소)
 - 2008년 스페인 MOU체결(스페인 통신교육대학 국제관계연구소)
 - 2009년 이탈리아 MOU체결 (카타니아 대학)

- 2009년 요르단 MOU체결 (요르단 대학교 전략문제연구소)
- 2009년 Mediterranean Studies Association MOU체결
- 2009년 우스베키스탄 Institute of History National Academy of Science MOU 체결
- 2010년 쿠웨이트 MOU체결 (쿠웨이트 대학교)
- 2011년 그리스 MOU체결 (Athnes Institute for Education and Research)
- 2012년 일본 MOU체결 (일본 교토대학교)
- 2012년 몰타 MOU체결 (몰타대학교 지중해연구소)
- 2014년 터키 MOU체결 (Akdeniz University)
- 2014년 AHLIST MOU체결
- 2015년 이란 MOU체결 (Saadifoundation, Institute for Humanities and Culture)

6) 학술연구비수혜

- 학술진흥재단 기초인문학분야 해외지역연구부문 지원과제 선정 및 그에 따른 연구활동 개시
- 주제: 지중해의 근대화과정과 여성의 역할
- 기간: 2002년 8월 - 2004년 7월
- 금액: 2억 8천만원
- 학술진흥재단 2006년도 논문발간지원비 선정
- 학술진흥재단 2007년도 논문발간지원비 선정
- 학술진흥재단 2007 인문한국지원사업 해외지역연구분야 지원과제 선정
- 주제: 지중해 지역의 문명간 교류 유형 연구
- 기간: 2007년 11월 1일부터 향후 10년
- 학술진흥재단 2008 논문발간지원비 선정
- 학술진흥재단 2008 학술대회 개최지원비 선정
- 학술진흥재단 2009 논문발간지원비 선정
- 한국연구재단 2010 논문발간지원비 선정
- 한국연구재단 2011 논문발간지원비 선정
- 한국연구재단 2014 논문발간지원비 선정
- 한국연구재단 2015 논문발간지원비 선정
- 한국연구재단 2016 논문발간지원비 선정

7) 학술지 관리

1) 『지중해지역연구』

- 가. 1999년 창간호 발간
- 나. 2003년 말 한국학술진흥재단 등재(후보)지 선정

- 다. 2004년 말 한국학술진흥재단 국내학술지발행 지원 선정
- 라. 2005년 학술진흥재단 등재(후보)지 계속 평가 1차 심사통과.
- 마. 2006년 말 한국학술진흥재단 국내학술지 발행 지원 선정
- 바. 2006년 12월28일 한국학술진흥재단 등재지로 선정

2) 영자학술지 *Mediterranean Review*

- 가. 2008년 창간호 발간
- 나. 2012년 1월 영자학술지 <*Mediterranean Review*> 한국연구재단 등재후보지 선정 확정
- 다. 2014년 7월 영자학술지 <*Mediterranean Review*> 한국연구재단 등재지 선정 확정

7. 2016년 연구 현황 및 계획

- 1월 지중해지역원&몰타대학교 공동학술대회 개최
- 2월 지중해지역원 지중해지역연구 발간
- 3월 Malta University Arnold Cassola 초청강연회
지중해지역원 창립 20주년 국제학술대회 개최
지중해지역원 아시아지중해학연합 창립 MOU체결
- 4월 지중해지역원 차세대연구원교육
- 5월 2016 MSA 공동국제학술대회 주최
2016 Mediterranean Forum 개최
- 6월 지중해지역원 6월 웹진 발간
지중해지역원 번역시리즈 발간
- 7월 지중해지역원 연구인력 콜로퀴움 개최
- 8월 지중해지역원 국가정보시리즈, 인문총서시리즈 발간
- 9월 지중해지역원 초청강연회 개최 (김정완, 중동한유의 미래- 젊은 아랍여성들의 삶)
- 10월 지중해지역원 초청강연회 개최 (Sabrina Machetti, 이탈리아어 교습법과 창의성)
- 11월 2016 AHLiST 국제학술대회 주최
- 12월 지중해지역원 웹진 발간

지중해지역원 - 서양사학회 외 4개 연구소
공동학술대회 주최

8. 지중해지역원 연락처, 홈페이지 및
메일 주소

전화: 051-509-6632/6633

팩스: 051-509-6631

홈페이지: www.ims.or.kr

메일: 지중해지역원 medistudies@bufs.ac.kr

지중해지역연구 편집위원회: ims@bufs.ac.kr

Mediterranean Review 편집위원회:

imsmr@bufs.ac.kr

국제학술대회 사무국: imsic@bufs.ac.kr

IX. 중남미지역원

1. 설립연도

1997년 12월

2. 설립목적

스페인, 포르투갈어권 지역의 사회, 문화, 정치, 경제 등에 대한 학제적이고 종합적인 연구를 수행하고 이를 바탕으로 우리 나라의 스페인, 포르투갈의 이베리아반도 및 중남미 진출 확대 방안 연구, 정부의 대중남미정책 대안 연구, 양 지역에 대한 주제별 비교연구 등을 체계적으로 진행한다. 이를 통하여 우리대학의 지역연구를 활성화시키고 이를 교육에 적극 활용하며 나아가 지역사회와 우리 나라와 이 지역간의 관계 및 우호증진에 이바지하여, 명실상부한 이베로아메리카 지역에 대한 최고의 연구기관으로 자리잡고자 한다.

3. 역대연구소장 및 연구원

- 1998년 12월 제1대 소장 이광윤(포르투갈어과)
- 2002년 3월 제2대 소장 임상래(스페인어과)
- 2003년 3월 제3대 소장 권미란(스페인어과)
- 2004년 3월 제4대 소장 김우성(스페인어과)
- 2005년 3월 제5대 소장 임상래(스페인어과)
- 2006년 12월 제6대 소장 김우성(스페인어과)
- 2009년 3월 중남미지역원으로 명칭 변경
- 2009년 3월 제1대 원장 김우성(스페인어과)
- 2012년 9월 제2대 원장 김영철(중남미지역원)

4. 지역원 조직 구성

가. 원장

김영철(중남미지역원)

나. HK교수

- 김영철(중남미지역원)
- 안태환(중남미지역원)
- 임두빈(중남미지역원)
- Gerardo Gómez Michel(중남미지역원)
- 구경모(중남미지역원)

다. HK연구교수

- 서성철(중남미지역원)
- 차경미(중남미지역원)
- 최명호(중남미지역원)
- 정이나(중남미지역원)
- 이태혁(중남미지역원)

라. 운영위원회

- 김영철(중남미지역원 원장)
- 임상래(중남미학부 스페인어전공)
- 김기범(행정관리실장)
- 권오경(기획특성화처장)
- 이광윤(중남미학부 포르투갈어전공)
- 이영일(기획평가센터장)

마. 평가위원회

- 김영철(중남미지역원 원장)
- 김우성(중남미학부 스페인어전공)
- 권오경(기획특성화처장)
- 박종탁(중남미학부 스페인어전공)
- 이광윤(중남미학부 포르투갈어전공)

바. 상임연구원

- 박종탁(중남미학부 스페인어전공)
- 이광윤(중남미학부 포르투갈어전공)
- 임상래(중남미학부 스페인어전공)
- 조호현(경영학부 유통물류전공)
- 현기홍(중남미학부 포르투갈어전공)
- 황영주(외교학과)

사. 객원연구원

- 윤영순(고려대 서어서문학과 중남미문학)

전혜찬(배재대 중남미문학)
 조희문(한국외대 법학과 국제법)
 조혜진(한국외대 스페인어과 스페인어학)
 최금좌(한국외대 포르투갈어과 기호·일반언어학)
 최미경(경희대 스페인어과 중남미문학)
 최홍주(울산대 스페인·중남미학과)

아. 객원연구위원

김진오(대외경제정책연구원 중남미경제)
 김태중(국회도서관 중남미문학)
 김학유(캐나다 벤쿠버 부총영사)
 유영식(단국대 스페인어과)
 김용재(한국브라질소사이어티(KOBRAS))

자. 편집위원회

편집위원장: 임상래(중남미학부 스페인어전공 교수)

편집간사

임두빈(중남미지역원 HK교수)
 Gerardo Gómez Michel(중남미지역원 HK교수)

편집위원

강경희(제주대학교 정치외교학과)
 김영철(부산외대 중남미지역원 HK교수)
 송병선(울산대학교 스페인·중남미학과)
 윤택동(한국외국어대학교 포르투갈어과)
 조구호(한국외국어대학교 스페인어과)
 박윤주(계명대학교 스페인어중남미학과)
 주종택(순천향대학교 국제문화학과)
 이남섭(한일장신대학교 인문사회과학부)
 이순주(울산대학교 스페인·중남미학과)
 Adalberto Santana Hernández(Estudios Latinoamericanos, México)
 Enrique Del Percio(Filosofía Jurídica/Sociología, Argentina)
 Sergio Grez Toso(Historia, Chile)
 Jorge Formet(literatura, Cuba)
 José Manuel Valenzuela Arce(Estudios Culturales, México)

편집조교: 이정화(중남미지역원 연구보조원)

차. 일반연구위원

이순주(울산대학교 스페인·중남미학과)
 박윤주(계명대학교 스페인어 중남미학과)

송병선(울산대학교 스페인·중남미학과)
 임상래(중남미학부 스페인어전공)
 임병학(경영학부 유통물류전공)
 이광윤(중남미학부 포르투갈어전공)
 김우성(중남미학부 스페인어전공)

카. 행정직원

행정실장: 김효정
 행정인턴: 서원채

다. 연구보조원

손현정, 이유주, 이정화, 예밀리, 김언주, 김시형, 김고은, 최유라

5. 주요사업 : HK 연구사업

가. 전문도서관 구축

라틴아메리카 관련 전문자료 및 문헌을 축적하고 보급하는 사업으로 지역연구의 연속성을 담보하고 선도연구를 확대 재생산하는 라틴아메리카 연구의 물리적 중심점의 역할을 한다.

나. 선도연구

라틴아메리카를 근원적이고 총체적인 시각에서 새롭게 접근하는 ‘라틴아메리카 사회변동의 매트릭스’라는 이론적 틀을 구축한다. 선도연구는 사회·역사·문화·정치·경제 분야를 아우르는 학제적 연구이다.

다. 지역전문가 양성

라틴아메리카 지역연구의 전문성을 바탕으로 국제적 경쟁력을 갖춘 전문연구인력, 현지 경험을 중시하는 현지화된 지역전문가 그리고 사회가 요구하는 실무형·맞춤형 전문가를 양성한다.

라. 라틴아메리카 지식정보서비스(LAKIS)

라틴아메리카 지역에 관한 자료의 수집, 저장 그리고 가공을 통하여 학술연구자뿐만 아니라 기업체, 공공기관, 일반 이용자들의 지식공유 및 협업을 지원할 수 있는 지식포털로서의 지식정보시스템을 구축한다.

마. 라틴아메리카 전문가 네트워크 구축

연구자들의 기초자료 공유, 정보교환, 공동연구 프로젝트 등을 활성화 시킬 수 있는 국제적인 라틴아메리카 연구자 네트워크를 구축한다.

6. 간행물

가. 연구 논총 발간

- 1999년 2월 「이베로아메리카연구」 창간호 발간(명칭 변경: 이베로아메리카)
- 2000년10월 「이베로아메리카」 2호 발간
- 2001년 6월 「이베로아메리카」 3호 발간
- 2002년12월 「이베로아메리카」 4호 발간
- 2003년12월 「이베로아메리카」 5호 발간
- 2004년12월 「이베로아메리카」 6호 발간
- 2005년 6월 「이베로아메리카」 7권 1호 발간(년 2회 발간으로 증편)
- 2005년12월 「이베로아메리카」 7권 2호 발간
- 2006년 6월 30일 「이베로아메리카」 8권 1호 발간
- 2006년12월 28일 「이베로아메리카」 8권 2호 발간
- 2007년 7월 10일 「이베로아메리카」 9권 1호 발간
- 2007년12월 28일 「이베로아메리카」 9권 2호 발간
- 2008년 6월 30일 「이베로아메리카」 10권 1호 발간
- 2008년12월 28일 「이베로아메리카」 10권 2호 발간
- 2009년 6월 30일 「이베로아메리카」 11권 1호 발간
- 2009년12월 28일 「이베로아메리카」 11권 2호 발간
- 2010년 7월 10일 「이베로아메리카」 12권 1호 발간
- 2010년12월 28일 「이베로아메리카」 12권 2호 발간
- 2011년 6월 30일 「이베로아메리카」 13권 1호 발간
- 2011년12월 28일 「이베로아메리카」 13권 2호 발간
- 2012년 6월 30일 「이베로아메리카」 14권 1호 발간
- 2012년12월 28일 「이베로아메리카」 14권 2호 발간
- 2013년 6월 30일 「이베로아메리카」 15권 1호 발간
- 2013년12월 28일 「이베로아메리카」 15권 2호 발간
- 2014년 6월 27일 「이베로아메리카」 16권 1호 발간
- 2014년12월 28일 「이베로아메리카」 16권 2호 발간
- 2015년 6월 30일 「이베로아메리카」 17권 1호 발간
- 2015년12월 28일 「이베로아메리카」 17권 2호 발간
- 2016년 6월 30일 「이베로아메리카」 18권 1호 발간

나. 소식지

- 1998년 10월 「이베로아메리카연구소회보」 창간호
- 1999년 1월 「이베로아메리카연구소회보」 제2호
- 1999년 6월 「이베로아메리카연구소회보」 제3호
- 2000년 2월 「이베로아메리카연구소회보」 제4호
- 2000년 6월 「이베로아메리카연구소회보」 제5호
- 2000년 12월 「이베로아메리카연구소회보」 제6호

- 2001년 4월 「이베로아메리카연구소회보」 제7호
- 2001년 6월 「이베로아메리카연구소회보」 제8호
- 2001년 12월 「이베로아메리카연구소회보」 제9호
- 2002년 4월 「이베로아메리카연구소회보」 제10호
- 2002년 10월 「이베로아메리카연구소회보」 제11호
- 2003년 4월 「이베로아메리카연구소회보」 제12호
- 2003년 10월 「이베로아메리카연구소회보」 제13호
- 2004년 12월 「이베로아메리카연구소회보」 제14호
- 2005년 12월 「이베로아메리카연구소회보」 제15호
- 2006년 12월 「이베로아메리카연구소회보」 제16호
- 2007년 12월 「이베로아메리카연구소회보」 제17호

다. 연보 발간

- 2009년 12월 「중남미지역원 연보」 발간
- 2010년 12월 「중남미지역원 연보」 발간

라. 연구총서 발간

- 1998년 2월 28일 이베로아메리카 연구총서 I “중남미 사회와 문화”(임상래, 김우성, 박종탁 공저) 발간
- 1998년 10월 30일 이베로아메리카 연구총서 II: “브라질문학사”(이광윤, 박원복 공저) 발간
- 2000년 9월 10일 이베로아메리카 연구총서 III: “포르투갈·브라질의 역사문화 기행” 김용재·이광윤 공저
- 2003년 2월 28일 이베로아메리카 연구총서 IV: “라틴아메리카 현대사와 리더십 -페론에서 산디노까지-” 임상래, 이순주, 김영철, 백종국, 선우건, 조성권, 박구병, 박병수
- 2007년 2월 이베로아메리카 연구총서 V: “라틴아메리카 문화와 비즈니스”
- 2007년 5월 이베로아메리카 연구총서 VI “중남미 한인의 현지 사회·문화 적응에 관한 연구”
- 2007년 12월

- 이베로아메리카 연구총서 VII
“베네수엘라 혁명은 ‘연대(solidaridad)’의 혁명이다”
2008년 3월: 이베로아메리카 연구총서 VI
“중남미 한인 디아스포라 연구”
(임상래, 김우성, 이광윤, 김용재, 이순주, 김영철)
- 2008년 6월
이베로아메리카 연구총서 VIII
“라틴아메리카 원주민 역사-문화연구”
(정혜주, 김우성, 조영현, 임두빈 등)
- 2010년 08월 중남미지역원 학술총서 1
“쿠바, 영화 그리고 기억”, 이담복스
(박종욱)
- 2010년 12월 중남미지역원 학술총서 2
“라틴아메리카 신영화” 이담복스
(송병선)
- 2011년 7월 중남미지역원 학술총서 3
“스페인어-한국어 법률용어사전” 이담복스
(박종탁)
- 2011년 7월 중남미지역원 학술총서 4
“Rostros de Latinamerica” 이담복스
(Oswaldo Mendez-Ramirez)
- 2011년 7월 중남미지역원 학술총서 5
“라틴아메리카의 어제와 오늘” 이담복스
(임상래, 이종득, 이상현, 이순주, 박운주)
- 2011년 7월 중남미지역원 학술총서 6
“프리다 칼로 타자의 자화상” 이담복스
(우성주)
- 2011년 7월 중남미지역원 학술총서 7
“정치체제로서의 포퓰리즘” 이담복스
(김영섭)
- 2011년 7월 중남미지역원 학술총서 8
“라틴아메리카의 종속의 MATRIX 식민시기
1” 이담복스
(중남미지역원)
- 2011년 7월 중남미지역원 학술총서 9
“라틴아메리카의 종속의 MATRIX 국가형성과
근대 2” 이담복스
(중남미지역원)
- 2011년 7월 중남미지역원 학술총서 10
“춤추는 축구 라틴아메리카” 이담복스
(구경모, 임두빈, 차경미, 안태환, 김영철)
- 2011년 7월 중남미지역원 학술총서 11
“영화로 보는 라틴아메리카” 이담복스
(박종욱)
- 2011년 7월 중남미지역원 학술총서 12
“과이라 공화국, 또 하나의 과라과이-유럽계
이민자와 과이레뇨의 종족성” 이담복스
(구경모)
- 2011년 7월 중남미지역원 학술총서 13
“브라질의 역사” 이담복스
(김영철)
- 2011년 7월 중남미지역원 학술총서 14
“마야 원주민의 전쟁과 평화” 이담복스
(정혜주)
- 2011년 7월 중남미지역원 학술총서 15
“브라질 사람과 소통하기” 이담복스
(김우성, 임두빈)
- 2011년 7월 중남미지역원 학술총서 16
“차베스와 베네수엘라 혁명” 이담복스
(안태환)
- 2012년 7월 중남미지역원 학술총서 17
“라틴아메리카 문제와 전망” 이담복스
(중남미지역원 번역팀)
- 2013년 6월 중남미지역원 학술총서 18
“옥수수 문명을 EK라서” 이담복스
(정혜주)
- 2013년 6월 중남미지역원 학술총서 19
“라틴아메리카 종교와 문화” 이담복스
(박종욱)
- 2013년 8월 중남미지역원 학술총서 20

“라틴아메리카 좌파정부 성공과 실패의 정치경제학 ” 이담복스 (하상섭)

2014년 5월 중남미지역원 학술총서21 “el dictador descentrado” 이담복스 (Gerardo Gomez Michel)

2014년 5월 중남미지역원 학술총서22 “라틴아메리카의 과거청산과 민주주의” 이담복스 (노용석)

2014년 5월 중남미지역원 학술총서23 “사막의 기적?” 산지니 (조경진)

2014년5월 중남미지역원 학술총서24 “라틴아메리카의 언어적 다양성과 언어정책” 산지니 (김우성)

2015년5월 중남미지역원 학술총서25 “브라질 흑인 역사와 문화” 산지니 (이광윤)

2015년5월 중남미지역원 학술총서26 “Neoliberalismo y Posneoliberalismo: Retos y Respuestas desde América Latina” 산지니 (nrique Del Percio 외 7명)

마. 문화지도(교양도서) 발간 2014년5월 중남미지역원 문화지도01 “브라질 광고와 문화” 산지니 (이승용)

2014년5월 중남미지역원 문화지도02 “멕시코를 맞보다” 산지니 (최명호)

2015년5월 중남미지역원 문화지도03 “여러 겹의 시간을 만나다” 산지니 (구경모, 서성철, 안태환, 정이나, 차경미)

2016년6월 중남미지역원 문화지도04 “라틴아메리카 원주민의 어제와 오늘” 산지니 (안태환, 임두빈, 구경모, 차경미, 정이나, 이태혁)

바. 웹진<라틴아메리카 발간>
2008년 7월 : 웹진<라틴아메리카>창간
2008년10월: 웹진<라틴아메리카> 2호 발간
2009년 4월: 웹진<라틴아메리카>3,4호 통권 발간
2009년 7월: 웹진<라틴아메리카> 5호 발간
2009년10월: 웹진<라틴아메리카> 6호 발간
2010년 1월: 웹진<라틴아메리카> 7호 발간
2010년 4월: 웹진<라틴아메리카> 8호 발간
2010년 7월: 웹진<라틴아메리카> 9호 발간
2010년10월: 웹진<라틴아메리카>10호 발간
2011년 1월: 웹진<라틴아메리카>11호 발간
2011년 4월: 웹진<라틴아메리카>12호 발간
2011년 7월: 웹진<라틴아메리카>13호 발간
2012년 1월: 웹진<라틴아메리카>14,15호 통권 발간
2012년 4월: 웹진<라틴아메리카>16호 발간
2012년 7월: 웹진<라틴아메리카>17호 발간
2012년10월: 웹진<라틴아메리카>18호 발간
2013년 1월: 웹진<라틴아메리카>19호 발간
2013년 4월: 웹진<라틴아메리카>20호 발간
2013년 7월: 웹진<라틴아메리카>21호 발간
2013년10월: 웹진<라틴아메리카>22호 발간
2014년 1월: 웹진<라틴아메리카>23호 발간
2014년 4월: 웹진<라틴아메리카>24호 발간
2014년 7월: 웹진<라틴아메리카>25호 발간
2014년10월: 웹진<라틴아메리카>26호 발간
2015년 1월: 웹진<라틴아메리카>27호 발간
2015년 4월: 웹진<라틴아메리카>28호 발간
2015년 7월: 웹진<라틴아메리카>29호 발간
2015년10월: 웹진<라틴아메리카>30호 발간
2016년 1월: 웹진<라틴아메리카>31호 발간
2016년 4월: 웹진<라틴아메리카>32호 발간
2016년 7월: 웹진<라틴아메리카>33호 발간
2016년10월: 웹진<라틴아메리카>34호 발간

7. 연구실적

가. 학술 발표회
1998년 12월 21일
제1회 이베로아메리카연구소 학술대회
주 제: “라틴아메리카의 사회적 정체성과 문화적 형상화”

발표자: 김태중, 주구호, 신중현, 김기현, 배재대: 유왕
무, 박원복, 이순주, 박종탁, 이광윤, 김용재,
임상래, 김영철)
장 소: 국제회의실

1999년 12월 27일
제2회 이베로아메리카연구소 학술대회
주 제: “뉴 밀레니엄시대의 대 중남미 시장진출과 향
후 전망”
발표자: 한국외국어대학교: 신중현, Universi-
dade São Francisco: 조희문, 대외경제정책연
구원: 김진오, 권기수
장 소: 실로암

2000년 6월 30일
제3회 이베로아메리카연구소 학술대회
주 제: “라틴아메리카의 사회와 문화”
발표자: 이종득(한국외대), 박원복(부산외대), 이순
주(부산외대)
장 소: 국제회의실

2000년 12월 1일
제4회 이베로아메리카연구소 학술대회
주 제: “언어와 문화”
발표자: 이찬중(한국외대), 김경희(부산외대) “스페
셜 색션: 라틴음악의 세계”(라틴코리아: 김
유리)
장 소: 국제회의실

2001년 6월 27-29일
제5회 이베로아메리카연구소 학술대회
주 제: “제2회 포르투갈어와 문화에 관한 아시아지역
세미나” (포르투갈과 교수: 현기홍, 김용재
상임위원)
장 소: 한국외국어대학교 외국학 종합 센터

2001년 10월 5일
제6회 이베로아메리카연구소 학술대회
주 제: “춤과 음악을 통해 본 중남미”
발표자: 곽재성(경희대), 김영철(부산외대), 라틴댄
스: 오정호)

2001년 11월 12-14일
제7회 이베로아메리카연구소 학술대회
주 제: “포르투갈, 브라질 연구에 관한 제1회韓, 日 국
제워크샵 및 초청 강연회” 개최

2002년 11월 15일
제8회 이베로아메리카연구소 학술대회
주 제: “스페인, 포르투갈의 문화와 문학” 최건준 교
수, “가우디 건축에 나타난 자연과 신”, 나송
주 교수, “De las Casas와 Cepulveda의 indios
에 대한 논쟁”, 송필환 교수, “포르투갈의 모
더니즘 연구-Fernando Pessoa를 중심으로”,
김용재 교수, “포르투갈 문학에 나타난 정체
서의 향방”

2003년 6월 5일
제9회 이베로아메리카연구소 학술대회
주 제: “중남미 폭력과 예술”
장 소: 국제관(9호관), 101호
발표자: 송병선, 곽재용
발표주제
“영화와 폭력 - 중앙아메리카를 중심으로”
박병규: “아르헨티나의 추악한 전쟁과 문화”
김용호, 김달관: “그림으로 바라본 소설 백년동안의
고독에 나타난 폭력의 역사”
박종욱: “저항으로서의 예술: 고야와 피카소를 중심
으로”

2003년 11월 24일
제10회 이베로아메리카연구소 학술대회
발표 주제: “파블로 네루다 탄생 100주년 기념 국제
워크샵”
장 소: 국제회의실
발표자: 페르난도 슈미트(칠레대사): ‘La Sebastiana’
박병규(고려대 교수): 네루다의 생애(가제)
우석균(서울대 교수): 스무 편의 사랑의 시
와 한편의 절망의 노래
송병선(울산대 교수): 민중 서사시의 미학과
침묵의 언어

2003년 12월 14일
제11회 이베로아메리카연구소 학술대회
주 제: 라틴아메리카 인권 연구
장 소: 국가인권위원회

연구제목 및 주제:

라틴아메리카 민주주의 이행과 제도화에 대한 연구-
인권문제를 중심으로(가제)-

발표자: 임상래, 김영철, 이순주, 박병수, 박재성, 김
기현

2006년 5월 12일(금) 15:00-18:00

제12회 이베로아메리카연구소 학술대회

주 제: “브라질의 인종, 문화와 정체성: 다변적 환경
과의 만남”

장 소: 국제회의실

발표내용:

김영철(부산외대): “브라질의 인종관계 인식 실태”

박원복(한국외대): “브라질 문화의 기호학적 이해:
축구와 카니발을 중심으로”

이미정(한국외대): “브라질: 신자유주의체제에 대응
하여”

임두빈(부산외대): “브라질의 언어/문화 정체성”

2005년 6월 16일(금) - 6월 17일(토)

제13회 이베로아메리카연구소 학술대회

장소: 부산, 경성대학교 27호관

내용:

- 1) 라틴아메리카의 언어와 인권
- 2) 라틴아메리카의 사회와 인권
- 3) 라틴아메리카 이슈 연구
- 4) 라틴아메리카 정치와 인권
- 5) 안데스지역 원주민과 인권
- 6) 라틴아메리카 좌파 정부 전망

주최: 한국라틴아메리카학회

경성대학교 정치외교학과

부산외대 이베로아메리카연구소

2006년 11월 17일(금) 14:30-17:00

제14회 이베로아메리카연구소 학술대회

주 제: “라틴아메리카의 민주화와 인권”

장 소: 국제관 101호

발표내용:

강경희(제주대): “라틴아메리카의 자유권적 인권”-
멕시코와 콜롬비아를 중심으로-

조영실(서울대): “민주화 이후 아르헨티나 지식인들의
문화담론”

정혜주(덕성여대): “메소아메리카 원주민 문화적 인

권의 역사적 근거”

김은중(강원대): “세계화와 문화적 인권”

김영철(부산외대): “콜롬비아의 다문화주의와 흑인
인권”

2006년 12월 2일 (토) 13:00-14:00

제15회 이베로아메리카연구소 학술대회

한국라틴아메리카학회 2006년도 동계학술대회: “변
화하는 라틴아메리카”

개회식(장소: 한국외대 서울캠퍼스 국제관 503호)

한국라틴아메리카학회 20주년 기념 행사: 연구 총서
기증 30권

2007년 11월 2일

제16회 이베로아메리카연구소 학술대회

제2회 한국법제연구원 · 부산외국어대학교 공동학
술대회

장 소: 부산외국어대학교 국제회의실

2007년 11월 2일

제17회 이베로아메리카연구소 학술대회

“국제교류포럼 및 국제지역연구학회 창립총회 및 학
술대회” 공동주최

장 소: 백스코 컨벤션 홀

2008년 2월 2일

제18회 이베로아메리카연구소 학술대회

주제: “라틴아메리카 원주민 역사·문화 연구”

장소: 국제관 세미나실 101호

발표내용:

강경희(제주대): “신자유주의, FTA, 그리고 새로운
(인디오)농민운동: 멕시코 사례를 중심으로”

김기현(선문대): “라틴아메리카 원주민과 정치: 안데
스 국가를 중심으로”

김우성(부산외대): “원주민, 교육 그리고 상호문화성”

유왕무(배재대): “호세 카를로스 마리아떼기의 작품
에 나타난 인디헤니스모”

조영현: “라틴아메리카 인디오신학: 멕시코를 중심
으로”

임두빈(부산외대): “사라지는 목소리들과 보이지 않
는 전쟁: 브라질 원주민과 언어문제”

2008년 6월 14일

제19회 이베로아메리카연구소 학술대회

“한국스페인어문학회 2008년 여름학술대회”공동주최, 장소: 부산외국어대학교 중강당, F동

2008년 11월 28일

제20회 이베로아메리카연구소 학술대회

주제: “이베로아메리카법의 과제와 전망 II”

장소: 부산외국어대학교 국제회의실

주최: 부산외국어대학교 비교법연구소, 부산외국어대학교 이베로아메리카연구소, 한국법연구회

발표내용:

- 1) 베네수엘라 불리바리안 헌법
- 2) 멕시코 법학교육의 현황과 과제
- 3) 칠레법제의 발전과 사법개혁 동향

2008년 12월 18일

제21회 이베로아메리카연구소 학술대회

동계공동학술대회

주제: “해외지역연구의 방법론과 적용”

장소: 부산외국어대학교 본관(A) 508, 609호

주관: 지중해지역원

공동주최: 지중해지역원, 이베로아메리카연구소, 동남아시아연구소, 국제지역연구학회

2009년 2월 24-25일

제22회 이베로아메리카연구소 학술대회

주제: “새로운 출발 새로운 도전”

장소: 해운대 한화리조트

주관: 중남미지역원

2009년 3월 27-28일

제23회 중남미지역원 학술대회

2009 인문한국 해외지역연구 라틴아메리카 지역연구소 공동학술대회

주제: “라틴아메리카 지역연구 어떻게 할 것인가?”

장소: 서울대학교 인문대학 신양인문학술정보관(4관) 국제회의실

2009년 5월 22일

제24회 중남미지역원 학술대회

2009 한국라틴아메리카학회·부산외대 중남미지역원 공동학술대회

주제: “자원·환경·발전: 라틴아메리카의 경험”

주관: 한국라틴아메리카학회, 중남미지역원

장소: 부산외국어대학교 본관 A508

2009년 10월 16-17일

제25회 중남미지역원 학술대회

중남미지역원 2009 연례학술대회

주제: 종속의 Matrix “라틴”과 “아메리카”의 만남

주관: 중남미지역원

장소: 부산 노보텔

2010년 9월 11일

제26회 중남미지역원 학술대회

중남미지역원 2010 연례학술대회

주제: 종속의 Matrix 『근대국가의 형성과 발전』

주관: 중남미지역원

장소: 부산외대 본관 508호, 510호

2010년 10월 1일

제27회 중남미지역원 학술대회

국제지역연구학회 HK연구소 연합학술대회

주제: 국제지역연구, 현황과 과제

주관: 국제지역연구학회, 부산국제교류포럼, 경상대

EU연구소, 부경대 국제지역연구소, 부경대

EU교류센터, 부산대 국제지역문제연구소, 부

산외대3개지역원, 한국해양대 국제해양문제

연구소

2010년 10월 9일

제28회 중남미지역원 학술대회

공동학술대회

주제: 한국산업의 대(對)중미지역 진출을 위한 정책 방안 및 전망 - ODA, 중소기업, IT산업 및 녹색산업 분야

주관: 중남미지역원, 중남미연구소, 한·중남미 녹색융합센터, 대외경제정책연구원

장소: 한국외대 본관

2010년 10월 16~17일

제29회 중남미지역원 학술대회

국제학술대회

주제: 독립과 혁명: 라틴아메리카의 재조명

주관: 중남미지역원, 라틴아메리카연구소, 멕시코 국립대 라틴아메리카 카리브 연구소

장소: 해운대 센텀호텔

2011년 2월 18일

제30회 중남미지역원 학술대회
 국제학술대회
 주 제: Seminario Internacional sobre Education,
 Pobreza y Estado de Bienestar en America
 주 관: 중남미지역원, 멕시코 국립대 라틴아메리카
 카리브연구소
 장 소: 멕시코 FLACSO

2011년 2월 19일
 제31회 중남미지역원 학술대회
 국제지역연구학회 · HK연구소 · 해외지역연구소 연
 합학술대회
 주 제: 한국다문화주의 현황과 과제-외국인 노동자의
 정체성, 시민권, 인권과 사회통합
 주 관: 국제지역연구학회, 부산국제교류포럼, 경상대
 EU연구소, 부경대 국제지역연구소, 부경대
 EU교류센터, 부산대 국제지역문제연구소, 부
 산외대3개지역원, 한국해양대 국제해양문제
 연구소
 장 소: 부경대 장보고관

2011년 5월 18일
 제32회 중남미지역원 학술대회
 2011년 중남미지역원 협동연구 학술대회
 주 제: 라틴아메리카의 위기와 전환
 주 관: 중남미지역원
 장 소: 국제관101호

2011년 5월 20일
 제33회 중남미지역원 학술대회
 국제지역연구학회 · HK연구소 · 해외지역연구소
 2011 춘계 연합학술대회
 주 제: 국제지역 갈등과 협력
 주 관: 국제지역연구학회, 부산국제교류포럼, 경상대
 EU연구소, 부경대 국제지역연구소, 부경대
 EU교류센터, 부산대 국제지역문제연구소, 부
 산외대3개지역원, 한국해양대 국제해양문제
 연구소
 장 소: 부산외대 본관508, 510

2011년 5월 28일
 제34회 중남미지역원 학술대회
 부산외대 중남미지역원 · 한국라틴아메리카학회

· 서울대 라틴아메리카연구소 공동학술대회
 주 제: 브라질 부상과 라틴아메리카의 미래
 주 관: 부산외대 중남미지역원, 한국라틴아메리카학
 회, 전북대 정치외교학과, 서울대라틴아메리
 카연구소
 장 소: 전북대 사회과학대학

2011년 7월 22일
 제35회 중남미지역원 학술대회
 부산외대 HK사업 해외지역연구소 공동학술대회
 주 제: 지역연구의 문화, 정치적 융합과 소통
 주 관: 중남미지역원, 지중해지역원, 동남아지역원
 장 소: 부산외대 국제관 세미나실 101호

2011년 12월 16일
 제36회 중남미지역원 학술대회
 중남미지역원 2011 협동연구 학술대회
 주 제: 라틴아메리카적 세계화의 Matrix
 주 관: 중남미지역원
 장 소: 부산외대 국제관세미나실 101호

2012년 2월 17일
 제37회 중남미지역원 학술대회
 2012년 국제지역연구학회·HK연구소·해외지역연구
 소 동계공동학술대회
 주 제: 다문화 공간에서의 접촉과 갈등
 주 관: 국제지역연구학회, 부산국제교류포럼, 경상
 대 EU연구소, 부경대 국제지역연구소, 부경
 대 EU교류센터, 부산대 경제통상연구원 국
 제지역문제연구소, 부산외대 동남아지역
 원, 부산외대 중남미지역원, 부산외대 지중
 해지역원, 영산대 아프리카연구소, 한국해양
 대 국제해양문제연구소
 장 소: 한국해양대학교 종합관 309호

2012년 4월 13일
 제38회 중남미지역원 학술대회
 2012년 중남미지역원 정기학술대회
 주 제: 신자유주의적 세계화와 재구성의 역할
 주 관: 중남미지역원
 장 소: 부산외대 국제관 101호

2012년 5월 25일
 제39회 중남미지역원 학술대회

중남미지역원, 국제지역연구학회 공동
여수엑스포 기념 춘계학술대회
장소: 경상대학교 대경학술관

2012년 6월1일~2일
제40회 중남미지역원 학술대회
부산외대 중남미지역원·계명대 국경연구소 국제학
술대회
주제 : Border Crossing in Global Perspective: People,
Cultures and Goods
주최 : 부산외대 중남미지역원, 계명대 국영연구소
장소 : 계명대 의양관 207호

2012년 6월 9일
제41회 중남미지역원 학술대회
한국라틴아메리카학회 · 부산외대 중남미지역원 공
동하계학술대회
주제 : 신자유주의와 세계화 이후 : 라틴아메리카의
변화와 지속
주관 : 한국라틴아메리카학회, 중남미지역원
장소 : 부산외국어대학교 본관(508/509/510/609)

2012년6월18일
제42회 중남미지역원 학술대회
중남미지역원 2012년도 부산외대 HK사업 해외지역
연구소 공동국제학술대회
주제 : 공간과 경계를 초월한 문화의 통섭: 지중해, 중
남미, 동남아
주최 : 중남미지역원, 지중해지역원, 동남아시아지역원
장소 : 부산외대 국제회의실

2012년 12월18일
제43회 중남미지역원 학술대회
중남미지역원 2012 협동연구 학술대회
주제 : 라틴아메리카 리더십의 문제와 전망
주관 : 중남미지역원
장소 : 부산외대 국제관 세미나실 101호

2013년 2월 27일
제44회 중남미지역원 학술대회
중남미지역원 2013년 연합 동계학술대회
주제 : 21세기 국제지역 패러다임의 형성과 성찰
주관 : 중남미지역원, 국제지역연구학회

장소 : 부산외대 본관 508호, 510호

2013년 4월 26일~27일
제45회 중남미지역원 학술대회
중남미지역원 2013년 국제학술대회
주제 : 라틴아메리카 사회의 정체성과 통합적 세계화
주관 : 중남미지역원
장소 : 부산외대 본관 508호, 510호

2013년 5월3일
제46회 중남미지역원 학술대회
2013 HK 3개 지역원 공동 학술대회
주제 : 문명 정체성의 구성과 재구성: 동남아, 지중해,
라틴아메리카
주 관 : 중남미지역원, 지중해지역원, 동남아시아지역원
장소 : 부산외대국제관 101호

2013년 10월 18일
제47회 중남미지역원 학술대회
한-중남미 비즈니스 포럼
주최 : 중남미지역원, 한중남미협회, 부산발전연구원
장소 : 부산 롯데호텔 사파이어룸

2013년 12월6일
제48회 중남미지역원 학술대회
중남미지역원 2013년 한국 포르투갈-브라질 학회 공
동학술대회
주제 : 브라질 축구 분석 및 스포츠법 연구
주 최 : 부산외대 중남미지역원, KALUBS, 한국외대
법학연구소, 스포츠엔터테인먼트법학회
장소 : 한국외대 대학원 화상강의실

2014년 2월 24일
제49회 중남미지역원 학술대회
2014년 국제지역연구학회 동계학술대회 공동 개최
주제 : 글로벌 시대의 갈등과 협력
주최 : 부산외대 중남미지역원 외 10곳
장소 : 부경대 대연캠퍼스 장보고관 307호

2014년5월24일~25일
제50회 중남미지역원 학술대회
중남미지역원 2014년 국제학술대회
주제 : 신자유주의와 포스트자유주의:라틴아메리카
의 대응과 도전

주관: 중남미지역원
장소: 부산외대 D110호

2014년 6월 26일
제51회 중남미지역원 학술대회
주제: 국제통상환경의 변화와 BRICs
주최: 국제통상연구소, 중남미지역원
장소: 부산외대 본관 401호

2014년 12월 19일
제52회 중남미지역원 학술대회
제1회 대외경제정책연구원-중남미지역원 협동 학술대회
주제: 라틴아메리카 경제위기와 경제통합
주관: 중남미지역원
장소: 부산외국어대학교 글로벌센터(A동) 407호

2015년 2월24일
제53회 중남미지역원 학술대회
2015년 국제지역연구학회 동계학술대회 공동 개최
주제: 세계화와 신흥국 지역연구의 방향성 모색
주관: 중남미지역원, 국제지역연구학회
장소: 부산외대 트리니티홀, 104호, 105호

2015년 4월24일
제54회 중남미지역원 학술대회
2015년 중남미지역원 연례학술대회
주제: 라틴아메리카 세계화의 함의와 전망
주관: 중남미지역원
장소: 부산외대 D동 222호, 225호

2015년 8월25일~28일
제55회 중남미지역원 학술대회
2015년 국제라틴아메리카-카리브학회연맹 제17회 세계대회
주제: Latin America, Asia and World: The New Matrix of Globalization
주최: 중남미지역원, FIEALC
장소: 벅스코, 부산외대

2015년 12월11일
제56회 중남미지역원 학술대회
2015년도 한국아시아학회·국제지역연구학회 공동

학술대회
주제: 해외지역연구의 새로운 경향과 이슈
주최: 한국아시아학회, 국제지역연구학회
주관: 부산외대 중남미지역원·지중해지역원·동남아지역원, 한국해양대 국제해양문제연구소, 부경대 국제지역연구소
장소: 부산외대 트리니티홀(D동 109호)

2016년 4월 8일~9일
제57회 중남미지역원 학술대회
2016 중남미지역원·서울대학교 라틴아메리카연구소 공동학술대회
주제: 라틴아메리카 좌파 정권: 실패인가 새로운 도약의 기회인가
주최: 서울대학교 라틴아메리카연구소, 부산외대 중남미지역원
장소: 서울대학교 신양인문학술정보관 국제회의실

2016년 4월 21~23일
제58회 중남미지역원 학술대회
2016년 중남미지역원 연례학술대회
주제: 라틴아메리카 세계화: 통합과 분열
주최: 부산외국어대학교 중남미지역원
장소: 부산외국어대학교 F410, F409, F516, F517

나. 초청강연회

1998년 6월 13일
제1회 이베로아메리카연구소 초청강연회
강연주제: “MERCOSUR(남미공동시장)의 현황과 향후 전망”

초청강사: 신중현(한국외대)
주최: 국제통상지역원과 공동 주최)
장소: 국제회의실

1998년 11월 13일
제2회 이베로아메리카연구소 초청강연회
강연주제: “중남미 시장의 가능성 및 지역전문가로서의 우리의 미래”

초청강사: 박윤(삼성전자지역전략 미주부장)
주최: 국제통상지역원과 공동
장소: 국제회의실

1999년 12월 27일

- 제3회 이베로아메리카연구소 초청강연회
강연주제: “뉴 밀레니엄시대, 유럽과 한국의 파트너쉽”
초청강사: 조철제(이화여대 객원교수)
장소: 국제회의실
- 2000년 6월9일
제4회 이베로아메리카연구소 초청강연회
강연주제: “포르투갈, 그곳에서의 5년”
초청강사: 김정환 부장(삼성전자 글로벌 마케팅실 지역마케팅그룹)
장소: 10호관 중강당
- 2000년 9월 6일
제5회 이베로아메리카연구소 초청강연회
강연주제: “21세기 중남미 지역 연구의 새로운 주제: 마약밀매와 중남미 민주주의의 위기”
초청강사: 조성권(국가안보정책연구소 선임연구원)
장소: 국제회의실
- 2001년 6월 14일
제6회 이베로아메리카연구소 초청강연회
강연주제: “외국어-세계를 여는 열쇠”
초청강사: 조숙영(스페인어 국제회의 통역사)
장소: 실로암
- 2001년 11월 12일
제7회 이베로아메리카연구소 초청강연회
강연주제: “한-일 국제위크샵 강연”
초청강사: 일본 교수
장소: 중강당
- 2001년 11월 30일
제8회 이베로아메리카연구소 초청강연회
강연주제: “21세기 비즈니스맨이 갖추어야 할 자질”
초청강사: 박윤 (DM Tech(주) 영업총괄상무)
장소: 국제회의실
- 2002년 5월 10일
제9회 이베로아메리카연구소 초청강연회
강연주제: “멕시코의 어제와 오늘”
초청강사: 우덕룡(한국외대 서반아어과 명예교수)
장소: 국제회의실
- 2002년 10월 17일
제10회 이베로아메리카연구소 초청강연회
강연주제: “중남미 스페인어의 어휘적 특성”
초청강사: José G. Moreno de Alba(멕시코 국립대학교)
장소: 10호관 중강당
- 2003년 4월 3일
제11회 이베로아메리카연구소 초청강연회
강연주제: “아르헨티나와 한국”
초청강사: Carlos A. Fasciolo(아르헨티나 전권공사)
장소: 국제회의실
- 2003년 5월 6일
제12회 이베로아메리카연구소 초청강연회
강연주제: “스페인 문화의 세계성”
초청강사: 민용태(고려대)
장소: 10호관 중강당
- 2003년 10월 2일
제13회 이베로아메리카연구소 초청강연회
강연주제: “마야문명의 발견”
초청강사: 정혜주(한양대학교 문화재연구소)
장소: 국제회의실
- 2005년 10월 12일
제14회 이베로아메리카연구소 초청강연회
강연주제: 아르헨티나, 나를 위해 물어주나요?
초청강사: 배연석 감독
장소: 국제회의실 or 대강의실(10호관)
- 2006년 5월 19일 오후 3시
제15회 이베로아메리카연구소 초청강연회
강연주제: “동아시아-중남미 경제협력 관계발전의 최근 추이”
초청강사: 김원호(KIEP 선임연구위원)
장 소: 국제회의실
- 2006년 11월 10일 오후 3시
제16회 이베로아메리카연구소 초청강연회
강연주제: “사진으로 보는 쿠바”
초청강사: 이광호(포토에세이스트)
장소: 국제회의실
주최: 이베로아메리카연구소
- 2007년 5월 25일
제17회 이베로아메리카연구소 초청강연회

강연주제: “자유, 소통, 창조: 라틴아메리카 문화를 통해 보는 세상”

초청강사: 김은중 교수(강원대)

장소: 부산외대 중강당

2007년 6월 22일

제18회 이베로아메리카연구소 초청강연회

강연주제: “지역연구의 새로운 지평을 열기 위한 모색: 라틴아메리카의 탈식민성과 소통의 근대성”
(De-coloniality and Trans-modernity in Latin America)

장소: 국제회의실

2008년 6월 12일

제19회 이베로아메리카연구소 초청강연회

강연주제: “평화 행진을 하는 무장게릴라, 멕시코 사 빠띠스따 민족해방군”

초청강사: 박정훈(라틴아메리카 전문 프리랜서)

장소: 국제관 101호

2008년 9월 24일

제20회 이베로아메리카연구소 초청강연회

강연주제: “도미니카공화국: 사람과 문화”

초청강사: Ing. Roque Napoleón Muñoz Peña (도미니카공화국 IOC위원)

장소: 국제회의실

2009년 5월 15일

제21회 중남미지역원 초청강연회

주 제: “한·중남미 경제협력의 전망과 과제”

초청강사: 기현서(전 칠레대사)

장 소: 국제회의실

2009년 9월 25일

제22회 중남미지역원 초청강연회

주 제: “식민성(Colonialidad), 아비투스, 라틴아메리카연구”

초청강사: 홍성민(동아대학교 정치외교학과)

장 소: 경주 한화리조트

2009년 12월 23일

제23회 중남미지역원 초청강연회

주 제: 현지조사를 위한 사진촬영: 일상에 대한 기록

초청강사: 황인모(영남대 사진학과 강사)

장 소: 부산외대 국제관 세미나실

2010년 9월 15일

제24회 중남미지역원 초청강연회

주 제: 쿠바의 생태농업과 의료시스템

초청강사: 김이수(한·쿠바재단 대표이사)

장 소: 부산외대 국제관 세미나실

2010년 10월 6일

제25회 중남미지역원 초청강연회

주 제: 중남미 형사소송법의 개혁 현황

초청강사: 하상욱(외교통상부 정책자문위원)

장 소: 부산외대 국제관 세미나실

2010년 10월 18일

제26회 중남미지역원 초청강연회

주 제: “América Latina en el siglo XXI”

초청강사: Adalberto Enrique Santana Hernández (멕시코국립대학교 라틴아메리카 카리브 연구소의 소장)

장 소: 부산외대 국제회의실

2010년 10월 29일

제27회 중남미지역원 초청강연회

주 제: DAC가입과 한국의 ODA 정책과제

초청강사: 권 율(대외경제정책연구원 연구위원)

장 소: 부산외대 국제회의실

2010년 11월 5일

제28회 중남미지역원 초청강연회

주 제: 한국의 중남미 ODA현황과 과제

초청강사: 최원식(한국국제협력단 홍보실장)

장 소: 부산외대 국제회의실

2010년 11월 25일

제29회 중남미지역원 초청강연회

주 제: 콜롬비아 비즈니스 성공과 실패사례

초청강사: 정우영(콜롬비아 마라톤사 사장)

장 소: 부산외대 본관 510호

2011년 3월 17일

제30회 중남미지역원 초청강연회

주 제: Mercosur 경제성장과 한국의 협력 방안: 브라질을 중심으로

초청강사: 권기수(대외경제정책연구원 미주팀장)
장 소: 부산외대 국제관 세미나실 101호

2011년 4월 13일

제31회 중남미지역원 초청강연회
주 제: 한국과 중남미 FTA 현황
초청강사: 김학재(외교통상부 중남미협력과장)
장 소: 부산외대 국제관 세미나실 101호

2011년 5월 11일

제32회 중남미지역원 초청강연회
주 제: 한국과 중남미의 다자간 개발협력 현황과 의
초청강사: 김영석(해외경제연구소 중남미팀장)
장 소: 부산외대 국제관 세미나실 101호

2011년 6월 1일

제33회 중남미지역원 초청강연회
주 제: 멕시코의 보편주의 담론들: 건강과 연금
초청강사: 엔리케 발렌시아 로멜리(과달라하라 대학
교 교수)
장 소: 실로암세미나실

2012년 3월 30일

제34회 중남미지역원 초청강연회
주 제: 후기 신자유주의시대 중남미 좌파정권의 개
현의 의미
초청강사: kawabata hiroaki(일본 아이치현립대학교
법학교수)
장 소: 부산외대 국제관 세미나실(I101)

2012년 11월 30일

제35회 중남미지역원 초청강연회
주 제: 중남미 정치·경제 현황과 한국의 대응전략: 차
세대 중남미지역 전문가의 역할
초청강사: 김원호교수(한국의국어대학교 국제지역
대학원장)
장 소: 부산외대 국제관 세미나실(I101)

2012년 12월 3일

제36회 중남미지역원 초청강연회
주 제: ‘나의아버지 체게바라’ <한-쿠바 교류의 새로
운 장을 열 체게바라의 딸 알레이다 게바라와
쿠바국제우호 협회 부대표 의 역사적 방한과

강연>

초청강사: 알레이다 게바라(Aleida Guevara)의사
장 소: 부산일보 대강당

2013년 3월 13일

제37회 중남미지역원 초청강연회
주 제: 국가의 발전과 역전: 아르헨티나의 사례
초청강사: 김병권(대전광역시 국제관계대사)
장 소: 부산외대 국제관 303호(I303)

2013년 4월 10일

제38회 중남미지역원 초청강연회
주 제: 기회의나라 브라질
초청강사: 편무원(한국-브라질 소사이터티 부회장)
장 소: 부산외국어대학교 국제관 303호

2013년 5월 15일

제39회 중남미지역원 초청강연회
주 제: “Republic of Korea and ODA: Past,
Present&Future”
초청강사: 홍승목(KOICA 이사)
장 소: 부산외국어대학교 국제관 101호

2013년 5월 27일

제40회 중남미지역원 초청강연회
주 제: 쿠바: 해방과 저항의 문화
초청강사: RaFael Maximopolanco Brahojos(쿠바 호
세 마르띠 문화원 부원장)
장 소: 부산외국어대학교 국제회의실

2013년 10월 30일

제41회 중남미지역원 초청강연회
강연주제: 세계무대에서의 멕시코의 위산
초청강사: 루이스 베르날 멕시코 대사
장소: 부산외대 중강당

2013년 11월1일

제42회 중남미지역원 초청강연회
강연주제: 멕시코 외무부의 장학프로그램
초청강사: 까밀라 아비나 멕시코 대사관 공보관
장소: 어학관 101호

2013년 11월 7일~8일

제43회 중남미지역원 초청강연회

주 제: 부러질안:경계없는 비전
 초청강사: 이규석작가(브라질 교포전문가)
 장 소: 부산외국어대학교 어학관 실로암실, 중남미 지역원

2013년 11월 27일
 제44회 중남미지역원 초청강연회
 주 제: 중남미 시장진출의 성공과 실패
 초청강사: 최대현(GS건설 중남미영업위원)
 장 소: 부산외국어대학교 외성관 W311-1

2014년 12월 4일
 제45회 중남미지역원 초청강연회
 주 제: 브라질 지역전문가의 눈으로 본 브라질시장의 전망과 인제상
 초청강사: 권태명(삼성카드 상임고문)
 장 소: 부산외국어대학교 트리니티홀(D동) 411호

2015년 11월 9일
 제46회 중남미지역원 초청강연회
 주 제: 중남미 국제기구 인턴쉽 과건 특강
 초청강사: 방지희(외교부 중남미국 서기관)
 장 소: 부산외국어대학교 트리니티홀(D동) 434호

2015년 12월 7일
 제47회 중남미지역원 초청강연회
 주 제: 대미수교이후 쿠바의 변화(Nuevos escenarios en Cuba tras el reinicio de sus relaciones con Estados Unidos)
 초청강사: Emilio Antonio Duharte Diaz(쿠바 하바나 대학)
 장 소: 부산외국어대학교 트리니티홀(D동) 305호

다. 세미나
 2008년 5월 2일
 제1차 이베로아메리카연구소 인문한국(HK)유망연구소 세미나
 장소: 국제관 세미나실 101호
 주제1: “볼리비아의 천연가스 자원민족주의” -이상현(부산외대)
 주제2: “콜롬비아 흑인과 인권”-김영철(부산외대)

2008년 10월 22일

제2차 이베로아메리카연구소 인문한국(HK)유망연구소 세미나
 장소: 국제관 세미나실 101호
 주제1: “원주민 문화의 시대성과 현대성”: 멕시코 북부와 미남서부의 경우를 중심으로-임상래(부산외대)
 주제2: “중미지역 마길라 산업에서의 여성 인권”-이순주(울산대)

2009년 4월 11일
 제3차 중남미지역원 월례세미나
 주 제: “라틴”과 “아메리카” 조합의 역사성
 발 표1: 유카탄의 까스따 전쟁 (중남미지역원 정혜주 HK연구교수)
 발 표2: 라틴아메리카의 근대도시와 식민의 권력성 (중남미지역원 차경미 HK연구교수)
 장 소: 지리산 송원리조트

2009년 5월 12일
 제4차 중남미지역원 월례세미나
 주 제: “식민사회와 근대성의 이식”
 발 표1: 라틴아메리카 식민사회에의 근대성 이식의 의미(중남미지역원 안태환 HK연구교수)
 발 표2: 과라니어의 공식화와 파라과이의 민족주의 (중남미지역원 구경모 HK연구교수)
 장 소: 부산외대 국제관 101호

2009년 6월 24일
 제5차 중남미지역원 월례세미나
 주 제: “토착 · 언어 · 문화와 유입언어 · 문화의 만남”
 발 표1: 신대륙, 서구적 욕망의 그림자-영상물에 투영된 이미지를 중심으로(중남미지역원 박종욱 HK연구교수)
 발 표2: 사회운동으로서의 흑인공동체 ‘킬롬부’ (중남미지역원 김영철 HK교수)
 발 표3: 브라질 포르투갈어의 이중성: 포르투갈어? 브라질어? (중남미지역원 임두빈 HK연구교수)
 장 소: 부산외대 중남미지역원 연구교수실

2009년 8월 25일
 제6차 중남미지역원 월례세미나
 주 제: “라틴아메리카 국가의 토대: 지배와 제도” -라틴아메리카 식민경험과 경제성장 (중남미지역원

이상현 HK교수)
-라틴아메리카 정치엘리트 형성과 식민시대의 유산
(중남미지역원 김유경 HK연구교수)
장 소: 부산외대 중남미지역원 연구교수실

2009년 11월 25일
제7차 중남미지역원 월례세미나
주 제: 전쟁과 평화: 경계와 국경의 역사
발 표: “그란 콜롬비아(Gran Colombia) 지역의 국경
과 역사 대화: 콜롬비아-베네수엘라, 콜롬비
아-에콰도르의 영토분쟁을 중심으로” (중남
미지역원 차경미 HK연구교수)
장 소: 부산외대 중남미지역원 연구교수실

2009년 12월 16일
제8차 중남미지역원 월례세미나
주 제: 근대국가의 형성: 도시화와 사회정책
발 표1: “멕시코의 근대국가 성립과 사회정책의 변
화” (중남미지역원 안태환 HK연구교수)
발 표2: “이주민에 의한 도시의 팽창과 거주 집단 사
이의 경계: 아르헨티나 그란부에노스아이레스
(Gran Buenos Aires) 경우” (중남미지역원
구경모 HK연구교수)
발 표3: “유럽인이민정책과 부에노스아이레스의 근
대화” (중남미지역원 조영실 HK연구교수)
장 소: 부산외대 중남미지역원 연구교수실

2010년 3월 19일
제9차 중남미지역원 월례세미나
주 제: 전쟁과 평화: 경계와 국경의 역사
발 표: “멕시코, 과테말라, 벨리세의 국경의 형성과
문제점” (중남미지역원 정혜주 HK연구교수)
장 소: 부산외대 중남미지역원 연구교수실

2010년 4월 16일
제10차 중남미지역원 월례세미나
주 제: 일상문화의 아비투스
발 표: “<루시아>의 여성 인물 분석을 통한 트라우마
적편의 문제” (중남미지역원 박종욱 HK연구
교수)
장 소: 부산외대 중남미지역원 연구교수실

2010년 5월 14일
제11차 중남미지역원 월례세미나

주 제: 일상문화의 아비투스
발 표1: “브라질의 인종 아비투스상 상징적 폭력” (중
남미지역원 김영철 HK교수)
발 표2: “일상에서 교환되는 ‘Jeitinho Brasileiro’의 사
회·문화적 기능 - ‘Jeitinho brasileiro’의 언어
적 표현을 통한 사회·문화적 기능” (중남미
지역원 임두빈 HK연구교수)
장 소: 부산외대 중남미지역원 연구교수실

2010년 6월 11일
제12차 중남미지역원 월례세미나
주 제: 라틴아메리카의 시민사회와 민주주의: 국가,
노동 그리고 자본
발 표: “정당체제의 탈제도화와 민주주의의 지연: 페
루 정당체제의 해체와 재구축” (중남미지역
원 김유경 HK연구교수)
장 소: 부산외대 중남미지역원 연구교수실

2010년 8월 31일
제13차 중남미지역원 월례세미나
주 제: 국가, 노동, 자본: 볼리비아 자원산업 국유화
의 정치경제
발 표: “국가, 노동, 자본: 볼리비아 자원산업 국유화
의 정치경제” (중남미지역원 이상현 HK교수)
장 소: 부산외대 국제관 세미나실

2010년 11월 19일
제14차 중남미지역원 월례세미나
주 제: 중미의 국경형성과 마야 원주민
발 표1: “중미의 국경형성과 마야 원주민” (중남미지
역원 정혜주 HK연구교수)
발 표2: “19C말 20C초 부에노스아이레스의 근대화
연구: 아르헨티나 공화국의 수립과정과 통치
원리” (중남미지역원 조영실 HK연구교수)
장 소: 부산외대 국제관 세미나실

2010년 12월 22일
제15차 중남미지역원 월례세미나
주 제: 근대성의 한계와 좌절: 빈곤, 불평등 그리고
차별
발 표1: “호세 바스콘셀로스의 ‘우주적 인종’과 ‘문
화적 국민주의’의 비판적 접근” (중남미지역
원 안태환 HK연구교수)

발 표2: “아르헨티나 거주 과라과이 이민자에 대한 차별과 국가 정책의 한계” (중남미지역원 HK 연구교수)

장 소: 해운대 씨클라우드호텔 13F

2011년 3월 4일

제16차 중남미지역원 월례세미나

주 제: 라틴아메리카 도시빈민 지역연구, 사회적 자본과 차별

발 표1: 라틴아메리카 도시빈민 지역연구 (중남미지역원 조영실 HK연구교수)

발 표2: 사회적 자본과 차별: 멕시코 차별에 관한 국가조사의 상관관계 (중남미지역원 오스왈도 HK연구교수)

장 소: 부산외대 국제관 세미나실 302호

2011년 3월 25일

제17차 중남미지역원 월례세미나

주 제: 중남미지역의 새천년 개발목표와 한국의 전망

발 표: 중남미지역의 새천년 개발목표와 한국의 전망 (중남미지역원 박종욱 HK연구교수)

장 소: 부산외대 국제관 세미나실 101호

2011년 4월 15일

제18차 중남미지역원 월례세미나

주 제: 브라질의 민족 정체성과 이민, 브라질의 언어와 민족 정체성

발 표1: 브라질의 민족 정체성과 이민-아시아이민을 중심으로 (중남미지역원 김영철 HK교수)

발 표2: 브라질의 언어와 민족 정체성 (중남미지역원 임두빈 HK연구교수)

2014년 10월 31일

제19차 중남미지역원 월례세미나

주 제: 라틴아메리카 문화 메타포 유형찾기

발 표1: 우리들의 라틴아메리카 혹은 중남미: 용어로서 “라틴아메리카”가 라틴아메리카, 미국 그리고 우리나라에서 어떻게 사용되었는지를 조사하는 연구(중남미지역원 최명호 HK연구교수)

발 표2: Literatura y cultura de la zona fronteriza del norte de México(중남미지역원 헤라르도 고메즈 HK교수)

발 표3: 라틴아메리카 문화지도 그리기: 브라질 북

동부 Tambor de Criola를 중심으로(중남미지역원 임두빈HK교수)

장 소: 부산외국어대학교 글로벌센터(A동) 407호

2014년 11월 18일

제20차 중남미지역원 월례세미나

주 제: 정체성과 계급의 만남

발 표1 :베네수엘라의 새로운 집단적 주체의 출현: ‘대중’은 누구인가?- 주민평의회를 중심으로 (중남미지역원 안태환HK교수)

발 표2: “신끄리오요”: 과라과이 진출 한국기업 내 ‘차세대’ 한인들의 정체성(중남미지역원 구경모HK연구교수)

장 소: 부산외국어대학교 글로벌센터(A동) 407호

2015년 1월 20일

제21차 중남미지역원 월례세미나

주 제: 지방사, 생활사, 물건사

발 표1: 콜롬비아의 커피 재배지 확장과 긴디오주 형성의 기원(중남미지역원 차경미HK연구교수)

발 표2: 라틴아메리카의 유대인: 아르헨티나의 예를 중심으로(중남미지역원 서성철HK연구교수)

장 소: 부산외국어대학교 글로벌센터(A동) 407호

2015년 4월 3일

제22차 중남미지역원 월례세미나

주 제: 마야문명의 현대적 의미

발 표1: 깐꾸옌을 통해 바라본 마야문명의 흥망성쇠 (중남미지역원 최명호HK연구교수)

발 표2: Lengua y literatura maya: recuperación y resistencia cultural en Yucatán(중남미지역원 헤라르도고메즈HK교수)

2015년 5월 12일

제23차 중남미지역원 월례세미나

주 제: 정체성과 계급의 만남 2

발 표1: 1990년대 아르헨티나의 도시 빈민 사회운동 (중남미지역원 안태환HK교수)

발 표2: 공공복지와 지역 공동체 협력의 한계 (중남미지역원 구경모HK교수)

장 소: 부산외국어대학교 글로벌센터(A동) 407호

2015년 6월 16일

제24차 중남미지역원 월례세미나

주 제: '작은' 역사들, 지방사 물건사 생활사

발 표1: 라틴아메리카와 아시아 - 식민시기 문화교류를 중심으로(중남미지역원 서성철HK연구교수)

발 표2: 푸노(Puno)지역 페루와 볼리비아 원주민 갈등의 원인(중남미지역원 차경미HK연구교수)

장 소: 부산외국어대학교 글로벌센터(A동) 407호

2015년 7월 15일

제25차 중남미지역원 월례세미나

주 제: 통합과 분열; 라틴아메리카 경제통합

발 표1: 브라질의 6월 항쟁과 좌파정부(중남미지역원 김영철HK교수)

발 표2: 우리나라와 과테말라 토지개혁 사례 비교(중남미지역원 정이나HK연구교수)

발 표3: New Millenium, New Regionalism and New Leftist Governments: What is New?(중남미지역원 이태혁HK연구교수)

장 소: 부산외국어대학교 글로벌센터(A동) 407호

2015년 9월 22일

제26차 중남미지역원 월례세미나

주 제: 소수자 역사, 원주민사, 여성사

발 표1: 경전성과 텍스트 - 아메리카 정복 및 발견과 관련하여(중남미지역원 서성철HK연구교수)

발 표2: 콜롬비아 원주민 강제 실항의 원인과 결과(중남미지역원 차경미HK연구교수)

장 소: 부산외국어대학교 글로벌센터(A동) 407호

2015년 10월 20일

제27차 중남미지역원 월례세미나

주 제: 라틴아메리카 문화지도 그리기

발 표1: 라틴아메리카 문화지도 작성과 활용방안에 관한 연구(중남미지역원 임두빈HK교수)

발 표2: 재난과 공동체: 2011년 칠레 광산 사고를 중심으로(중남미지역원 최명호HK연구교수)

발 표3: Manuscrito en la piel: orgullo racial y conciencia diaspórica en la poesía femenina afrocolombiana(중남미지역원 헤라르도고메즈HK교수)

장 소: 부산외국어대학교 글로벌센터(A동) 407호

2016년 3월 16일

제29차 중남미지역원 월례세미나

주 제: 라틴아메리카적 대안의 한계와 전망

발 표1: 브라질의 도시 폭력문제에 대한 일고(중남미지역원 임두빈HK교수)

발 표2: 거시경제 지표로 바라본 라틴아메리카 구조적 불평등(중남미지역원 최명호HK연구교수)

발 표3: El estado de excepción mexicano como estructura narrativa en la novelística de Yuri Herrera(중남미지역원 고메즈HK교수)

장소: 부산외국어대학교 글로벌센터(A동) 407호

2016년 5월 25일

제30차 중남미지역원 월례세미나

발 표1: 베네수엘라 위기 어떻게 해석할 것인가?(중남미지역원 안태환HK교수)

발 표2: 라틴아메리카 경제적 불평등과 군부독재의 관계: 파라과이 사례(중남미지역원 구경모HK교수)

장소: 부산외국어대학교 글로벌센터(A동) 502호

2016년 6월 8일

제31차 중남미지역원 월례세미나

발 표1: 브라질 지우마 대통령의 탄핵과 영향: 남미(중남미지역원 김영철HK교수)

발 표2: 계급적 관점에서 본 베네수엘라의 위기(중남미지역원 정이나HK연구교수)

발 표3: 쿠바의 '행복한' 딜레마: 오바마 'Go' 대 시진핑 'Go'(중남미지역원 이태혁HK연구교수)

장소: 부산외국어대학교 글로벌센터(A동) 407호

2016년 7월 6일

제32차 중남미지역원 월례세미나

발 표1: 쿠바개방화와 인종차별주의(중남미지역원 서성철HK연구교수)

발 표2: 페루-볼리비아-칠레 삼국 접경지역 국경없는 전략적 동맹 추진배경과 한계(중남미지역원 차경미HK연구교수)

장소: 부산외국어대학교 글로벌센터(A동) 407호

2016년 9월 28일

제33차 중남미지역원 월례세미나

발 표1 : Interpretando e retrovertindo a imagem do Brasil(중남미지역원 임두빈HK교수)

발 표2 : 데이터분석(텍스트 마이닝)을 통해 본 쿠바의 미래 (요아니 산체스(Yoani Sánchez)의 블로그를 중심으로)(중남미지역원 최명호 HK연구교수)

발 표3 : La crónica periodística mapuche como género de re-escritura histórica en Chile(중남미지역원 고메즈HK교수)

장소: 부산외국어대학교 글로벌센터(A동) 407호

2016년 10월 26일

제34차 중남미지역원 월례세미나

발 표1 : 라틴아메리카의 포퓰리즘, 민주주의, 대중(중남미지역원 안태환HK교수)

발 표2 : 지역개발과 국제개발협력: 파라과이 전통 옷 생산 마을 사례(중남미지역원 구경모HK교수)

장소: 부산외국어대학교 글로벌센터(A동) 410호

2016년 11월 23일

제35차 중남미지역원 월례세미나

발 표1 : 2016 미국의 선택 그리고 중남미: 무역, 이념, 타자(중남미지역원 이태혁HK연구교수)

발 표2 : 트럼프의 집권과 멕시코(중남미지역원 최명호HK연구교수)

발 표3 : 브라질의 보수주의와 트럼프의 보호주의(중남미지역원 김영철HK교수)

발 표4 : 라틴아메리카의 포퓰리즘과 트럼프의 계급 없는 포퓰리즘(중남미지역원 정이나HK연구교수)

장소: 부산외국어대학교 글로벌센터(A동) 410호

라. 콜로키엄

2008년 5월 16일

제1차 이베로아메리카연구소(유망연구소) 콜로키엄

주제: “신자유주의적 다문화주의 혹은 다문화주의적 신자유주의?”-칠레의 상호 문화적 의료 프로그램 비교연구-

초청강사: 박윤주 교수

(Cleveland State University, Dept. of Sociology)

장소: 국제회의실

2009년 1월 31일

제2차 이베로아메리카연구소(HK 연구소) 콜로키엄

주제1: “언로의 시각에서 본 2008년 중남미 정치경제 변화의 특징과 새해전망”-김영섭(연합뉴스 뉴미디어국 콘텐츠총괄센터 차장)

주제2: “한국언론의 중남미 보도 현황 및 언·학 협력 강화 방안”-김순배(한겨레 국제뉴스팀 기자)

장소: 국제관 세미나실 101호

2009년 3월 25일

제3차 이베로아메리카연구소(HK 연구소) 콜로키엄

주제: “파라과이 파이레뇨의 종족성 ”-김영섭(연합뉴스 뉴미디어국 콘텐츠총괄센터 차장)

장소: 국제관 세미나실 101호

2009년 4월 28일

제4차 중남미지역원 콜로키엄

주 제: 제도를 통해서 본 라틴아메리카의 정복과 지배의 역사(법령과 제도를 통해 본 라틴아메리카의 발견, 정복, 식민화의 역사) (김원중 서울대학교)

토 론: 박종욱 (중남미지역원 HK연구교수)

장 소: 부산외대 국제관 세미나실 101호

2009년 11월 11일

제5차 중남미지역원 콜로키엄

주 제: 집중탐구: 볼리비아의 오늘

발 표1: “에보 모랄레스(Evo Morales) 대통령의 정책 및 외교노선” - 황의승(前아르헨티나 대사)

발 표2: “볼리비아의 자원 민족주의”- 윤원구(대구 카톨릭대 학술연구교수)

장 소: 부산외대 국제관 세미나실 101호

2009년 12월 23일

제6차 중남미지역원 콜로키엄

주 제: “중국의 對라틴아메리카 관계” 홍욱헌 (위덕대학교)

장 소: 부산외대 국제관 세미나실 101호

- 2010년 4월 2일
제7차 중남미지역원 콜로키엄
주 제: “신자유주의 경제개혁 이후 페론당(PJ)과 라디칼당(UCR)의 선거지지 변화양상 비교분석” : 손혜현 (한국외대 한·중남미 녹색융합센터)
장 소: 부산외대 국제관 세미나실
- 2010년 4월 30일
제8차 중남미지역원 콜로키엄
주 제: “중남미 정치와 포퓰리즘: 포퓰리스트 레짐변동론과 차베스 정권수립” 김영섭 (부산외대 중남미지역원 초빙교수)
장 소: 부산외대 국제관 세미나실
- 2010년 6월 21일
제9차 중남미지역원 3개지역원 공동 콜로키엄
주 제: “영화를 통한 해외 지역 연구: 이미지, 역사 그리고 정체성”
발 표1: “킹덤 오브 헤븐”을 통해 본 십자군 전쟁 - 황의갑(지중해지역원)
발 표2: “나는 쿠바”에 나타난 트라우마 재연의 스타일 - 박종욱(중남미지역원)
발 표3: “씨클로”와 베트남인의 생활세계-상상과 현실 - 강지연(동남아시아지역원)
장 소: 부산외대 국제회의실
- 2010년 8월 27일
제10차 중남미지역원 콜로키엄
주 제: “라틴아메리카의 과거청산과 유해발굴사태 연구” 노용석 (진실화해를 위한 과거사 정리위원회 위원)
장 소: 부산외대 국제관 세미나실
- 2010년 12월 8일
제11차 중남미지역원 콜로키엄
주 제: “커피, 코스타리카 그리고 세계경제”
임수진(멕시코 폴리마대학 국제관계학과 교수)
장 소: 부산외대 국제관 세미나실
- 2011년 4월 29일
제12차 중남미지역원 콜로키엄
주 제: “중남미 지역의 대외원조와 인간안보의 확보: 수자원분야 민영화 프로그램의 비판적 고찰”
윤석상(한국외국어대학교)
장 소: 부산외대 국제관 세미나실 303호
- 2012년 3월 14일
제13차 중남미지역원 콜로키엄
주 제: “중남미지역연구에 있어 일상생활연구의 의미” 박재환(부산대학교 명예교수/일상생활연구소 소장)
장 소: 국제회의실
- 2012년 4월 19일
제14차 중남미지역원 콜로키엄
주 제: 19세기 라틴아메리카의 보수주의와 자유주의
장 소: 부산외대 국제관 세미나실 (I101)
- 2012년 5월 2일
제15차 중남미지역원 콜로키엄
주 제: 남미 공동시장(Mercosur)의 20년 평가와 시사점
장 소: 부산외대 국제관세미나실(I101)
- 2012년 5월 30일
제16차 중남미지역원 콜로키엄
주 제: 라틴아메리카의 도시 구조와 도시 문화
장 소: 부산외대 국제관세미나실(I101)
- 2012년 6월 22일
제17차 중남미지역원 콜로키엄
주 제: 아스떼카(azteca): 고문서와 연대기 기록의 두 얼굴
장 소: 부산외대 국제관세미나실(I101)
- 2012년 12월 11일
제18차 중남미지역원 콜로키엄
주 제: 베네수엘라 차베스 정권과 노동운동
장 소: 부산외대 국제관세미나실(I101)
- 2013년 1월 10일
제19차 중남미지역원 콜로키엄
주 제: 라틴아메리카 정치적 리더십의 역사연구를 위한 제언
장 소: 부산외대 국제관세미나실(I106)

2013년 1월 16일

제20차 중남미지역원 콜로키엄

주 제: 라틴아메리카 정치적 리더십의 역사연구를 위한 제언

장 소: 부산외대 국제관세미나실(I106)

2013년 2월 26일

제21차 중남미지역원 콜로키엄

주 제: 멕시코문학에 나타난 종교문화의 다양성과 불교적요소

장 소: 부산외대 국제관세미나실(I101)

2013년 4월 5일

제 22차 중남미지역원 콜로키엄

주 제: 소수자 공동체와 다문화주의의 연구

장 소: 부산외대 국제관 303호(I303)

2013년 12월 2일

제23차 중남미지역원 콜로키엄

주 제: 21세기가 요구하는 창의성과 역사학-철학의 새 과제

장 소: 부산외국어대학교 국제관 101호(I101)

2014년 3월 21일

제24차 중남미지역원 콜로키엄

주 제: 글로벌 핵심역량으로서 문화간 커뮤니케이션 능력연구 -독일, 멕시코 사례-

장 소: 부산외국어대학교 글로벌센터(A) 407호

2014년 4월 15일

제25차 중남미지역원 콜로키엄

주 제: 라틴아메리카의 탈국가화와 하위주체의 도전

장 소: 부산외국어대학교 글로벌센터(A) 407호

2014년 10월 27일

제26차 중남미지역원 콜로키엄

주 제: 라틴아메리카와 아시아의 작가들: 타자와 타자의 만남

장 소: 부산외국어대학교 글로벌센터(A동)407호

2015년 9월 11일

제27차 중남미지역원 콜로키엄

주 제: 콜롬비아의 카리브와 바랑키아 카니발의 전통 음악과 전통 문화

장 소: 부산외국어대학교 글로벌센터(A동) 407호

2016년 3월 23일

제28차 중남미지역원 콜로키엄

주 제: Investigación Empírica en Contextos Transnacionales

(초국가적 맥락에서 경험에 의한 연구)

장 소: 부산외국어대학교 글로벌센터(A동) 407호

2016년 7월 8일

제29차 중남미지역원 콜로키엄

주 제: 한-쿠바 문화간 커뮤니케이션

장 소: 부산외국어대학교 글로벌센터(A동) 407호

2016년 10월 11일

제30차 중남미지역원 콜로키엄

주 제: 새로운 전쟁의 시작 콜롬비아의 평화협정

(El Acuerdo de paz de colombia : Es una nueva guerra?)

장 소: 부산외국어대학교 글로벌센터(A동) 407호

마. 연구모임 (연구지원)

부산외대 중남미지역원은 국내 라틴아메리카 연구 활성화 및 연구자 네트워크 강화를 목적으로 라틴아메리카 소규모 연구모임의 활동을 지원하고 있다.

2009년

- * 브라질사회의 한국문화 연구모임
- * 중국-중남미 지역협력과 한-중남미 관계 연구모임
- * 중남미 입문-개론 교재 및 교수법 연구모임
- * 볼리비아 연구모임
- * 라틴아메리카 축구와 정치 연구모임

2010년

- * 중남미 연대기 연구모임
- * 정체성의 교차성 관점에서 바라본 라틴아메리카의 여성 연구모임
- * 아시아. 라틴아메리카 연구모임
- * 라틴아메리카의 과거청산과 이행기 정의 연구모임
- * 브라질 입문 교재의 연구와 기획 연구모임

2011년

- * 중남미 ODA현황과 한국의 대응 연구모임
- * 라틴아메리카의 종교적 다양성과 사회변동 연구모임

- 2012년
 * 중남미 지역학과 경영/무역관련 연구 및 교육분야의 융합 연구과제 교육과제 개발 연구모임
 * 롤라 집권기 브라질 발전국가 모델 형성과 발전 연구모임
 * 라틴아메리카 젠더 연구 연구모임
 * 마야문명지역 토기의 지질학적 연구 연구모임
- 2013년
 * 소수자 공동체와 다문화주의 연구모임
 * 대구.경북 지역 중남미 연구모임
- 2014년
 * 라틴아메리카 축제와 문화 연구모임
 * 중남미 진출 기업의 문화간 소통과 소수자 공동체로서의 한인사회 연구 연구모임
- 2015년
 * 중남미 지역학 토대 마련을 위한 영화 데이터베이스 구축 및 분석 연구모임
- 2016년
 * 알렉산더 훔볼트, 19세기 중부 유럽의 라틴아메리카(재)발견 연구모임
 바. 대사회서비스
- 2009년 5월 11일
 영화치료와 중남미 영화: 박종욱(HK연구교수)
 장소: KAIST GSCT 한국기술연구원 문화기술대학원
- 2009년 5월 25일
 영화치료와 중남미 영화: 박종욱(HK연구교수)
 장소: KAIST GSCT 한국기술연구원 문화기술대학원
- 2009년 5월 25일
 라틴아메리카 문화와 문학 특강: 박종욱(HK연구교수), 장소: 고려대학교 대학원
- 2009년 6월 10일
 신세계백화점 부산 센텀점 신세계 아카데미 문화강좌 4회 “잉카-마야의 고대문명” : 박종욱 (HK연구교수)
- 2009년 6월 13일
 원주 시립 박물관 “메소아메리카 문명과 신화”: 정혜
- 주 (HK연구교수)
 주관: 원주 시립 박물관
- 2009년 6월 15일
 APEC 기념재단 특강 “다문화의 이해II” : 임두빈 (HK연구교수)
 장소: 부산일보사 대강당
- 2009년 6월 26일
 중남미신화: 정혜주 (HK연구교수)
 장소: 웅진싱크빅 편집실
- 2009년 9월 3일
 신세계백화점 부산 센텀점 신세계 아카데미 문화강좌 4회 “삼바와 탱고의 라틴음악과 춤” : 차경미 (HK연구교수)
- 2009년 9월 14일
 APEC 기념재단 특강 “다문화의 이해II” : 임두빈 (HK연구교수)
 장소: 부산일보사 대강당
- 2009년 9월 25일
 인문주간-상상으로 여는 인문학
 “(시민강좌) 라틴아메리카 신화” : 박종욱 (HK연구교수)
 장소: 조선대학교 인문연구소
- 2009년 10월 9~27일
 “라틴아메리카 문화 가로 지르기” : 안태환 (HK연구교수)
 장소: 서울 다중지성의 정원
- 2009년 10월 30일
 “유물로 본 마야문명” : 정혜주 (HK연구교수)
 장소: 국립민속박물관
- 2010년 4월 28일
 세계문화유산 “치첸이쯔아”: 정혜주 (HK연구교수)
 장소: 서울대 박물관
- 2010년 5월 13일
 밤하늘에 남겨진 라틴아메리카 고대문명 “2012년, 세계의 종말을 계산한 마야 사람들의 달력” : 정혜주

(HK 연구교수)

장소: 부산시립박물관

2010년 5월 20일

밤하늘에 남겨진 라틴아메리카 고대문명 “다섯 번째의 태양, 아스떼카” :정혜주(HK 연구교수)

장소: 부산시립박물관

2010년 5월 27일

밤하늘에 남겨진 라틴아메리카 고대문명 “우주를 땅 위에 비춘, 나스카와 잉카문명” :정혜주(HK 연구교수)

장소: 부산시립박물관

2010년 6월 3일

정열의 땅, 라틴아메리카 문화기행 “무지개 빛깔 문화의 나라 브라질” :임두빈(HK 연구교수)

장소: 현대백화점 부산점

2010년 6월 3일

중남미의 고대문명 “아스떼카” : 정혜주(HK 연구교수)

장소: 부산시 인재개발원

2010년 6월 7일

APEC 기념재단 제9기 세계시민대학 라틴아메리카 문화특강 “다문화의 이해Ⅱ” : 임두빈(HK 연구교수)

장소: 부산일보사 대강당

2010년 6월 10일

정열의 땅, 라틴아메리카 문화기행 “삼마로 보고 듣고 느끼는 브라질 문화” :임두빈(HK 연구교수)

장소: 현대백화점 부산점

2010년 6월 17일

정열의 땅, 라틴아메리카 문화기행 “신은 브라질 사람이다?” :임두빈(HK 연구교수)

장소: 현대백화점 부산점

2010년 6월 24일

정열의 땅, 라틴아메리카 문화기행 “브라질의 일상 문화와 여행기행” :임두빈(HK 연구교수)

장소: 현대백화점 부산점

2010년 6월 30일

신자유주의 세계화와 라틴아메리카 사회운동 :안태

환(HK 연구교수)

장소: 서울대학교

2010년 9월 4일

중남미의 선사문화와 아스떼카 문명의 기록 : 정혜주(HK 연구교수)

장소: 예술의 전당

2010년 9월 6일

APEC 기념재단 제10기 세계시민대학 라틴아메리카 문화특강 “다문화의 이해Ⅱ” :임두빈(HK 연구교수)

장소: 부산일보사 대강당

2010년 9월 11일

마야의 미술과 세계관 : 정혜주(HK 연구교수)

장소: 예술의 전당

2010년 9월 14일

라틴아메리카 특별강의 “라틴아메리카 자원 민족주의와 한국-라틴국가들의 FTA” : 이상현(HK 교수)

장소: 울산대학교

2010년 10월 5일

여유있고 느긋한 라틴아메리카 문화와 사회 :안태환(HK 연구교수)

장소: 현대백화점 부산점

2010년 10월 14일

백년의 고독에 나타난 라틴아메리카 문화:안태환(HK 연구교수)

장소: 부산가톨릭대학교

2010년 10월 21일

백년의 고독에 나타난 라틴아메리카 문화:안태환(HK 연구교수)

장소: 부산가톨릭대학교

2010년 10월 25일

세계의 신화와 문화 “마야문명의 신화” :정혜주(HK 연구교수)

장소: 충북대 박물관

2010년 10월 26일

글로벌 비즈니스 매너 “남미 문화와 시장 동향” :김영철(HK 교수)

장소: 대전 KT&G 인재개발원

2010년 10월 28일

백년의 고독에 나타난 라틴아메리카 문화:안태환
(HK연구교수)

장소:부산가톨릭대학교

2010년 10월 29일

라틴아메리카 특별강의“라틴아메리카 사회운동의
다양한 의미” :안태환(HK연구교수)

장소: 부산가톨릭대학교

2010년 11월 4일

백년의 고독에 나타난 라틴아메리카 문화:안태환
(HK연구교수)

장소:부산가톨릭대학교

2010년 11월 11일

백년의 고독에 나타난 라틴아메리카 문화:안태환
(HK연구교수)

장소:부산가톨릭대학교

2010년 11월 18일

백년의 고독에 나타난 라틴아메리카 문화:안태환
(HK연구교수)

장소:부산가톨릭대학교

2010년 11월 25일

백년의 고독에 나타난 라틴아메리카 문화:안태환
(HK연구교수)

장소:부산가톨릭대학교

2010년 12월 2일

백년의 고독에 나타난 라틴아메리카 문화:안태환
(HK연구교수)

장소:부산가톨릭대학교

2010년 12월 4일

브라질의 문화형성과 문화구조 : 임두빈(HK연구
교수)

장소: 예술의 전당

2010년 12월 9일

백년의 고독에 나타난 라틴아메리카 문화:안태환
(HK연구교수)

장소:부산가톨릭대학교

2010년 12월 16일

백년의 고독에 나타난 라틴아메리카 문화:안태환
(HK연구교수)

장소:부산가톨릭대학교

2011년 3월 10일

중남미 문화 간 커뮤니케이션: 김우성(중남미지역원
원장)

장소: 영남대학교 박물관

2011년 4월 7일

최고의 커피, 환 말데스, 차경미(HK연구교수)

장소: 부산 시청차 미디어센터 공개홀

2011년 4월 7일

브라질 일상문화와 여행, 기행: 임두빈(HK연구교수)

장소: 영남대학교 박물관

2011년 4월 14일

라틴아메리카의 원주민 문화, 구경모(HK연구교수)

장소: 부산 시청차 미디어센터 공개홀

2011년 5월 19일

남미의 차(마페) 문화: 구경모(HK연구교수)

장소: 영남대학교 박물관

2011년 5월 20일

세계도시탐방: 멕시코시티, 정혜주(HK연구교수)

장소: 예술의전당

2011년 5월 26일

중남미 커피이야기: 차경미(HK연구교수)

장소: 영남대학교 박물관

2011년 6월 2일

태양숭배와 중남미 창조신화: 박종욱(HK연구교수)

장소: 영남대학교 박물관

2011년 6월 9일

중남미 축구와 사회: 김영철(HK교수)

장소: 영남대학교 박물관

2011년 6월 29일~7월 27일, 매주 수요일

라틴아메리카와의 만남: 정혜주, 차경미, 안태환, 김

- 영철, 서성철
장소: 수이제
- 2011년 9월 15일
마양문명과 옥수수: 정혜주(HK연구교수)
장소: 영남대학교 박물관
- 2011년 11월 3일
아르헨티나의 예술: 서성철(HK연구교수)
장소: 영남대학교 박물관
- 2011년 11월 10일
중남미의 문학과 일상: 안태환(HK연구교수)
장소: 영남대학교 박물관
- 2011년 11월 24일
라틴아메리카의 자원과 자원민주주의: 이상현(HK교수)
장소: 영남대학교 박물관
- 2011년 12월 1일
중남미와 한국인: 김우성(중남미지역원 원장)
장소: 영남대학교 박물관
- 2011년 10월 4일
한국의 라틴아메리카의 개발협력정책과 원조전략 특강
장소: 부경대학교
- 2011년 10월 26일
[백년의 고독]과 라틴아메리카인들의 실존적 삶: 안태환(HK연구교수)
장소: 센텀시티 시청자미디어센터
- 2011년 11월 2일
옥수수의 문명을 따라서: 정혜주(HK연구교수)
장소: 센텀시티 시청자미디어센터
- 2011년 11월 10일
울산대학교 국제학부<서양명저읽기>특상
장소: 울산대학교
- 2011년 12월 2일
세계도시탐방-살바도르: 김영철(HK연구교수)
장소: 예술의전당
- 2012년 3월 14일
메조아메리카의 선사문화와 마양문명: 정혜주(HK연구교수)
장소: 충남대학교 박물관
- 2012년 4월 25일
라틴아메리카 권위주의 통치와 과거 청산: 노용석(HK연구교수)
장소: 부산시청 시청자 미디어센터
- 2012년 5월 2일
탱고 찾아 삼만리: 서성철(HK연구교수)
장소: 부산시청 시청자 미디어센터
- 2012년 5월 16일
브라질의 문화형성과 문화구조: 김영철(HK교수)
장소: 충남대학교 박물관
- 2012년 5월 16일
우주를 땅위에 비춘, 나스카와 잉카문명: 정혜주(HK연구교수)
장소: 기장군청
- 2012년 7월 27일
정열과 기회의대륙, 중남미: 김우성(중남미지역원장)
장소: 기장군청
- 2012년 8월 3일
브라질의 축제와 일상: 임두빈(HK연구교수)
장소: 기장군청
- 2012년 11월 02일
세계최고의 커피, 콜롬비아를 만나다: 차경미(HK연구교수)
장소: 충남대학교 박물관
- 2012년 11월 09일
우주를 땅 위에 비춘, 나스카와 잉카문명: 정혜주(HK연구교수)
장소: 기장군청
- 2012년 11월 23일
팔색조 브라질, 2014년 월드컵 개최 도시를 찾아서: 임두빈(HK연구교수)
장소: 기장군청

- 2012년11월07일
차베스 체제의 성격과 특징: 안태환(HK 연구교수)
장소:해운대 노보텔
- 2012년11월21일
스페인의 역사와 사회: 안태환(HK 연구교수)
장소:금오공대
- 2012년11월28일
라틴아메리카의 사회와 문화의 이해: 안태환(HK 연구교수)
장소:금오공대
- 2013년2월20일
탱고, 커피-길에서 만난 라틴아메리카: 차경미(HK 연구교수)
장소:갤러리아 백화점(진주)
- 2013년3월29일
라틴아메리카에서 공존을 말하다(볼리비아): 차경미(HK 연구교수)
장소:갤러리아 백화점(대전)
- 2013년4월5일
신이 빛은 정열과 감성의 나라, 브라질: 임두빈(HK 연구교수)
장소:갤러리아 백화점(대전)
- 2013년4월12일
마야의 유적지 팔렌케(Palenque)문명의 기록: 정혜주(HK 연구교수)
장소:갤러리아 백화점(대전)
- 2013년5월29일
우주를 땅위에 비춘, 나스카와 잉카문명: 정혜주(HK 연구교수)
장소:기장군청
- 2013년4월5일
세계 최고의 커피, 콜롬비아를 만나다: 차경미(HK 연구교수)
장소:기장군청
- 2013년4월12일
팔색조 브라질, 2014년 월드컵 개최도시를 찾아서:
장소:기장군청
- 임두빈(HK 연구교수)
장소:기장군청
- 2013년5월29일
영화로 본 라틴아메리카: 박종욱(HK 연구교수)
장소:금정구 예술공연지원센터
- 2013년6월5일
꿈과 노래: 라틴아메리카의 신음악운동: 서성철(HK 연구교수)
장소:금정구 예술공연지원센터
- 2013년6월28일
세계 최고의 커피, 콜롬비아를 만나다: 차경미(HK 연구교수)
장소:부산조선해양기자재공업협동조합
- 2013년11월21일
팔색조 브라질, 2014년 월드컵 개최 도시를 찾아서:
임두빈(HK 연구교수)
장소:부산조선해양기자재공업협동조합
- 2013년10월2일
신이 빛은 정열과 감성의 나라, 브라질 탐방 -2014년 월드컵 개최도시 중심으로: 임두빈(HK 연구교수)
장소:금정구 예술공연지원센터
- 2013년10월23일
메소아메리카의 고대문명: 정혜주(HK 연구교수)
장소:금정구 예술공연지원센터
- 2013년10월18일
우주를 땅 위에 비춘, 나스카와 잉카문명: 정혜주(HK 연구교수)
장소:기장군청
- 2013년11월1일
세계 최고의 커피, 콜롬비아를 만나다: 차경미(HK 연구교수)
장소:기장군청
- 2013년11월8일
팔색조 브라질, 2014년 월드컵 개최도시를 찾아서:
임두빈(HK 연구교수)
장소:기장군청

2014년5월7일
카라카스, 라틴아메리카 역사의 견인차: 안태환(HK 연구교수)
장소:감만창의문화촌 3층 배움방2

2014년5월14일
부에노스아이레스, 미항의 역사: 서성철(HK 연구교수)
장소:감만창의문화촌3층배움방2

2014년1월15일
우리 식탁의 라틴아메리카, 고추와 토마토: 최명호(HK 연구교수)
장소:금정구 예술공연지원센터

2014년1월22일
신들의 열매, 초콜릿: 서성철(HK 연구교수)
장소:금정구 예술공연지원센터

2014년2월5일
커피로 만나는 라틴아메리카: 차경미(HK 연구교수)
장소:금정구 예술공연지원센터

2014년2월12일
옥수수 문명을 따라서: 정혜주(HK 연구교수)
장소:금정구 예술공연지원센터

2014년2월19일
자연을 마신다, 마테차: 구경모(HK 연구교수)
장소:금정구 예술공연지원센터

2014년2월26일
남미의 또 다른 “고구마”, 만디오카: 임두빈(HK 연구교수)
장소:금정구 예술공연지원센터

2014년7월3일
카리브해의 흑진주 콜롬비아의 카르타헤나: 차경미(HK 연구교수)
장소:금정구 예술공연지원센터

2014년7월8일
국제항의 문화, 베라쿠루스와 하바나: 최명호(HK 연구교수)
장소:금정구 예술공연지원센터

2015년 1월 21일
시민강좌: 라틴아메리카의 도시, 역사와 문화
라틴아메리카 해양도시:카르타헤나 그리고 아바나
(차경미 HK 연구교수)
장소: 금정 예술공연지원센터

2015년 1월 28일
시민강좌: 라틴아메리카의 도시, 역사와 문화
과테말라 마야문명의 역사와 오늘(정이나 HK 연구교수)
장소: 금정 예술공연지원센터

2015년 2월4일
시민강좌: 라틴아메리카의 도시, 역사와 문화
부에노스 아이레스 여행과 도시변천사(서성철 HK 연구교수)
장소: 금정 예술공연지원센터

2015년 2월 11일
시민강좌: 라틴아메리카의 도시, 역사와 문화
베네수엘라의 카라카스:근대화와 도시 개성(안태환 HK교수)
장소: 금정 예술공연지원센터

2015년 2월 25일
시민강좌: 라틴아메리카의 도시, 역사와 문화
죄 없는 땅을 찾아서:과라니 원주민(구경모 HK 연구교수)
장소: 금정 예술공연지원센터

2015년 3월 26일
2015년 미주개발은행(IDB), 미주투자공사(IIC) 연차 총회 문화강좌
공감과 연대의 라틴아메리카 문화(안태환 HK 교수)
장소: BIFF 6층 전시장

2015년 3월 26일
2015년 미주개발은행(IDB), 미주투자공사(IIC) 연차 총회 문화강좌
자연을 마신다: 마테차 이야기(구경모 HK 교수)
장소: BIFF 6층 전시장

2015년 3월 27일
2015년 미주개발은행(IDB), 미주투자공사(IIC) 연차

- 총회 문화강좌
부에노스 아이레스와 탱고(서성철 HK연구교수)
장소: BIFF 6층 전시장
- 2015년 3월 27일
2015년 미주개발은행(IDB). 미주투자공사(IIC) 연차
총회 문화강좌
라틴아메리카의 항구도시 이야기: 카르타헤나 그리
고 아바나 (차경미 HK연구교수)
장소: BIFF 6층 전시장
- 2015년 3월 28일
2015년 미주개발은행(IDB). 미주투자공사(IIC) 연차
총회 문화강좌
정열과 일탈의 축제: 브라질 리우 카니발(박규원 외래
교수)
장소: BIFF 6층 전시장
- 2015년 3월 28일
2015년 미주개발은행(IDB). 미주투자공사(IIC) 연차
총회 문화강좌
파테말라 마야문명의 역사와 오늘(정이나 HK연구
교수)
장소: BIFF 6층 전시장
- 2015년 4월 7일
2015년도 (재)부산문화재단, 3개 HK지역원 공동 주
최 춘계 부산시민강좌
관용과 포용(서성철 HK연구교수)
장소: 영광도서 4층 문화사랑방(문화홀)
- 2015년 4월 28일
2015년도 (재)부산문화재단, 3개 HK지역원 공동 주
최 춘계 부산시민강좌
안데스 지역(안태환 HK연구교수)
장소: 영광도서 4층 문화사랑방(문화홀)
- 2015년 11월 11일
2015년 중남미지역원 하반기 시민강좌
파테말라 원주민 운동사(정이나HK연구교수)
장소: 금정도서관 문화교실
- 2015년 11월 18일
2015년 중남미지역원 하반기 시민강좌
- 아마존 원주민의 어제와 오늘(이태혁HK연구교수)
장소: 금정도서관 문화교실
- 2015년 11월 25일
2015년 중남미지역원 하반기 시민강좌
안데스 원주민과 ‘좋은 삶’ 철학(안태환HK교수)
장소: 금정도서관 문화교실
- 2015년 12월 2일
2015년 중남미지역원 하반기 시민강좌
거꾸로보는 라틴아메리카(차경미HK연구교수)
장소: 금정도서관 문화교실
- 2015년 12월 9일
2015년 중남미지역원 하반기 시민강좌
죄없는 땅을 찾아서(구경모HK연구교수)
장소: 금정도서관 문화교실
- 2015년 12월 16일
2015년 중남미지역원 하반기 시민강좌
남미 원주민의 일상과 풍습(임두빈HK교수)
장소: 금정도서관 문화교실
- 2016년 9월 8일
2106년도 인문독서아카데미 3,4기
역사를 그리고 문화를 색칠하다: 라틴아메리카의 그
림(차경미 HK연구교수)
장소: 금정도서관 문화교실
- 2016년 9월 22일
2106년도 인문독서아카데미 3,4기
세계 인류문화유산 라틴아메리카 식민도시와 건축
(차경미 HK연구교수)
장소: 금정도서관 문화교실
- 2016년 10월 5일
2106년도 인문독서아카데미 3,4기
브라질 사람과 소통하기(임두빈 HK교수)
장소: 금정도서관 문화교실
- 2016년 10월 19일
2106년도 인문독서아카데미 3,4기
라틴아메리카, 더 나은 세계는 가능한가? (임두빈HK
교수)

장소: 금정도서관 문화교실

2016년 11월 2일

성공해대학교와 함께하는 4기 안산노동대학
베네수엘라, 21세기의 새로운 실험 (정이나 HK연구
교수)

장소: 안산시 근로자종합복지관

2016년 11월 3일

제3기 박물관대학(2학기)
포르투갈을 가다 (김영철 HK교수)

장소: 양산시립박물관

2016년 11월 10일

2106년도 2학기 영남대학교박물관 문화강좌 제53기
부에노스아이레스, 남미의 파리 (서성철 HK연구교
수)

장소: 영남대학교박물관 강당(경산캠퍼스)

사. 차세대 중남미지역전문가 양성 교육

I. 국가연구시리즈

2009년 10월 7일

연구국가: 멕시코
담당교수: 정혜주 (HK연구교수)

2009년 11월 3일

연구국가: 중미
담당교수: 김영철 (HK교수)

2009년 12월 23일

연구국가: 쿠바
담당교수: 박종욱 (HK연구교수)

2010년 3월 18일

연구국가: 콜롬비아
담당교수: 차경미 (HK연구교수)

2010년 4월 15일

연구국가: 베네수엘라
담당교수: 안태환 (HK연구교수)

2010년 5월 13일

연구국가: 칠레
담당교수: 이상현 (HK교수)

2010년 6월 17일

연구국가: 페루
담당교수: 김유경 (HK연구교수)

2010년 8월 19일

연구국가: 아르헨티나
담당교수: 조영실 (HK연구교수)

2010년 9월 17일

연구국가: 파라과이
담당교수: 구경모 (HK연구교수)

2010년 10월 14일

연구국가: 브라질
담당교수: 임두빈 (HK연구교수)

II. 도시연구시리즈

2010년 11월 26일

연구도시: 멕시코시티
담당교수: 오스왈도 (HK연구교수)

2010년 12월 15일

연구도시: 안띠구아(과테말라)
담당교수: 정혜주 (HK연구교수)

2011년 3월 16일

연구도시: 산타마르타(콜롬비아)
담당교수: 차경미

2011년 4월 7일

연구도시: 아바나(쿠바)
담당교수: 박종욱

2011년 4월 20일

연구도시: 까라카스(베네수엘라)
담당교수: 안태환

2011년 5월 19일

연구도시: 발파라이소(칠레)
담당교수: 이상현

2011년 6월 15일

연구도시: 리마(페루)
담당교수: 김영철

2011년 9월 21일

연구도시: 부에노스 아이레스(아르헨티나)

담당교수: 조영실

2011년 10월 6일

연구도시: 아순시온(파라과이)

담당교수: 구경모

2011년 10월 26일

연구도시: 꾸리띠바(브라질)

담당교수: 임두빈

2014년 8월-9월

라틴아메리카 경제지표와 빅데이터

담당교수: 최명호

III. 특강

2013년 3월 13일

중남미비즈니스연계전공 오픈특강 I

주제: 국가의 발전과 역전: 아르헨티나의 사례

초청강사: 김병권(대전광역시 국제관계대사)

장소: 부산외대 국제관(I303호)

2013년 9월 17일, 9월 24일, 10월 1일

중남미비즈니스연계전공 무역창업특강

주제: 무역창업실무 이론

초청강사: 박연수(한국무역협회)

장소: 부산외대 국제관(I101호)

2013년 12월 3일

중남미비즈니스연계전공 무역창업특강

주제: 중남미 시장 진출 현황과 사례

초청강사: 황현정(KOTRA 과장)

장소: 부산외대 국제관(I101호)

2013년 12월 10일

중남미비즈니스연계전공 무역창업특강

주제: 중남미 무역 실무 사례

초청강사: 김성현(THN 과장)

장소: 부산외대 국제관(I101호)

2014년 3월 17일, 4월 7일, 4월 14일

중남미지역원 2014학년도 1학기 교양강좌 특강

주제: 국제개발 협력의 이해

초청강사: 이상안(KOICA 부산지역센터 소장)

장 소: 부산외대 D308호

2014년 4월 30일, 5월 7일

중남미비즈니스 연계전공 중남미투자사례연구 특강

주제: 미국의 대중남미 투자 사례, 코트라(KOTRA)와 중남미 투자 진출

초청강사: 노광기(KOTRA 수출전문위원)

장 소: 부산외대 I206호

2014년 5월 28일, 6월 11일

중남미비즈니스 연계전공 중남미투자사례연구 특강

주제: 한국 기업의 대중남미 투자사례

초청강사: 장재훈(GNBT 대표)

장 소: 부산외대 I206호

2014년 10월 29일~12월 10일(총6회)

중남미비즈니스 연계전공 중남미무역창업실무 특강

주제: 중남미 모의 창업훈련

초청강사: 장재훈(GNBT 대표)

장 소: 부산외대 D115호

2014년 11월 3일

중남미지역원 2014학년도 2학기 교양강좌 특강

주제: KOICA 해외봉사단 체험설명

초청강사: 김민정(전.경남여고 체육교사), 원혜영(부산대 교양교육과 교수)

장 소: 부산외대 D103호

2015년 5월 1일~6월 12일(총6회)

중남미비즈니스 연계전공 중남미투자사례연구 특강

주제: 중남미 투자 무역 실무

초청강사: 장재훈(GNBT 대표)

장 소: 부산외대 D118호

2015년 10월 02일~12월 11일(총6회)

중남미비즈니스 연계전공 중남미무역창업실무 특강

주제: 중남미 창업실무

초청강사: 장재훈(GNBT 대표)

장 소: 부산외대 D432호

2016년 3월 31일~6월 9일(총6회)

중남미비즈니스 연계전공 중남미투자사례연구 특강

주제: 중남미 투자사례

초청강사: 장재훈(GNBT 대표)

장 소: 부산외대 D418호

아. 학술연구비수혜
 학술진흥재단 기초학문 연구 지원 과제 선정
 주제: “문화적 저항과 새로운 연대:민주화 이후의 라틴 아메리카 인권”
 기간: 2004년 9월-2006년 9월
 지원 규모: 중형사업(지원금: 6억)
 연구인원: 임상래 교수 외 11명

재외동포재단 학술 지원금 수혜
 주제: “중남미 한인 전문가 그룹 실태조사”
 기간: 2005년 9월-2006년 2월
 지원규모: 3,000 만원
 연구원: 임상래 외 5명

중남미 한인 네트워크 구축
 연구책임자: 연구소장 김우성
 지원규모: 3,500 만원
 지원 기관: 부산외국어대학교

중남미 한인넷 서버 구축 지원
 연구책임자: 임상래 연구소장
 지원규모: 1,200 만원
 지원기관: 부산외대

2007년도 인문한국지원사업 유망연구소 지원금 수혜
 주제: 해외지역연구분야 인문한국 라틴아메리카 지역연구사업
 기간: 2007년 11월 1일-2010년 10월 31일
 지원규모: 3억원
 지원기간: 교육인적자원부/한국학술진흥재단

2008년도 인문한국지원사업 해외지역연구 지원금 수혜
 주제: 해외지역연구분야 인문한국 라틴아메리카 지역연구사업
 기간: 2008년 11월 1일-2018년 8월 31일
 지원규모: 75억원
 지원기관: 한국연구재단 (구한국학술진흥재단)

세계체제와 탈식민성의 관점에서 바라보는 ‘라틴아메리카 이후’
 기간: 2010년 5월 1일~2012년 4월 31일
 지원규모: 232,320천원

지원기관: 한국연구재단

KIEP 기초연구-브라질 중앙정부와 지방정부의 구조와 기능
 기간: 2011년 6월 1일~11월 30일
 지원규모: 28,000천원
 지원기관: 대외경제정책연구원

기층문화와 민족주의
 기간: 2012년 5월 1일~4월 30일
 지원규모: 30,000천원
 지원기관: 한국연구재단
 페르난도 루고의 탄핵과 파라과이 ‘이행기’정의의 특수성
 기간: 2012년 5월 24일~9월 28일
 지원규모: 4,000천원
 지원기관: 대외경제정책연구원

중남미 엘리트 집단 특성에 관한 연구
 기간: 2012년 7월~12월
 지원규모: 5,000천원
 지원기관: 대외경제정책연구원

신흥지역연구지원사업
 기간: 2012년 9월 1일~2014년 8월 30일
 지원규모: 448,000천원
 지원기관: 한국연구재단

포스트신자유주의시대의 라틴아메리카 사회변동과 국가개혁
 기간: 2012년 9월 4일~2014년 8월 31일
 지원규모: 192,622천원
 지원기관: 한국연구재단

브라질 이상 문화소 이해를 통한 한국-브라질 조직문화간 커뮤니케이션 제고
 기간: 2013년 6월 1일~11월 30일
 지원규모: 4,000천원
 지원기관: 대외경제정책연구원

주한 브라질문화원 저역서 지원사업
 기간: 2013년 6월 7일~8월 6일
 지원규모: 2,500천원
 지원기관: 주한 브라질문화원

- 2013 시민인문강좌지원사업
기간: 2014년 3월4일~6월 17일
지원규모: 30,000천원
- 중남미 진출 한국기업의 ‘차세대 한인’ 실태조사-브라질과 파라과이를 중심으로
기간: 2014년 5월 1일~11월 30일
지원규모: 10,000원
지원기관: 재외동포재단
- 지원기관: 한국연구재단
학술지 온라인 투고 시스템
기간: 2014년 5월~2015년 2월
지원기관: 한국연구재단
- 중남미 진출 한국기업의 차세대 한인 실태조사
기간: 2014년 6월 1일~2014년 11월30일
지원규모: 1,000천원
지원기관: 재외동포재단
- 2014 지방대학 특성화사업(CK-1)
기간: 2014년 6월~2015년 2월 28일
지원규모: 350,000천원
지원기관: 한국연구재단
- 2014 시민인문강좌지원사업
기간: 2014년 9월~2015년 6월 9일
지원규모: 25,000천원
지원기관: 한국연구재단
- FIEALC 학술대회 지원사업
기간: 2015년 1월~2015년 8월
지원규모: 9,900천원
지원기관: 한국관광공사
- FIEALC 학술대회 지원사업
기간: 2015년 2월~2015년 8월
지원규모: 4,500천원
지원기관: 부산관광공사
- FIEALC 학술대회 지원사업
기간: 2015년 2월~2015년 8월
지원규모: 4,000천원
- 지원기관: 부산교류재단
- 2015년 대학교 국제개발협력 이해증진 사업
기간: 2015년 2월 1일~2016년 2월 28일
지원규모: 28,000천원
지원기관: 한국국제협력단(KOICA)
- 지역자원개발_열린특강
기간: 2015년 5월 15일~6월 19일
지원규모: 1,080천원
지원기관: 금정노인복지관
- 학술대회 지원 국제대회 II
기간: 2015년 6월~8월
지원규모: 60,000천원
지원기관: 한국연구재단
- 2016년 대학교 국제개발협력 이해증진 사업
기간: 2015년 2월 1일~2017년 2월 28일
지원규모: 28,000천원
지원기관: 한국국제협력단(KOICA)
- 자. 연구 교류 활동
한국 라틴아메리카 학회와 공동연구 추진
2007년도 인문학국지원사업 유망연구소 선정, 온라인 협약체결
2008년도 인문학국지원사업 해외지역연구소 선정, 온라인 협약체결
- 차. 국내협정기관
- 2007년 9월 외교통상부 중남미국
 - 2007년 8월 부산시 KNN방송본부
 - 2007년 8월 부산문화방송(주)
 - 2009년 3월 서울대학교 라틴아메리카연구소
 - 2009년 12월 부산외대 동남아지역원
 - 2009년 12월 부산외대 지중해지역원
 - 2010년 3월 부경대 국제지역연구소
 - 2010년 3월 국제지역연구학회
 - 2010년 3월 영산대 아프리카연구소
 - 2010년 3월 부산대 국제지역문제연구소
 - 2010년 7월 한국해양대 국제해양문제연구소
 - 2010년 9월 (주)디케이미디어
 - 2010년 10월 한국외대 중남미연구소
 - 2010년 11월 중앙일보 한국지사

- 2010년 11월 영남대 박물관
- 2011년 2월 부산문화재단
 - 카. 글로벌 네트워크
- <상호협력협약서 체결기관>
 - 2005년 1월 재멕시코 한인회
 - 2006년 2월 재콜롬비아 한인회
 - 2008년 9월 아르헨티나 발전을 위한 국제학연구소
 - 2008년 3월 멕시코 과달라하라 대학교 아시아·라틴아메리카연구소
 - 2008년 7월 칠레대학교 이베로·라틴아메리카연구소
 - 2009년 10월 베네수엘라 센트랄 대학교
 - 2009년 10월 멕시코 라틴아메리카 사회과학원 (FLACSO)
 - 2009년 10월 멕시코 국립대학교 카리브라틴아메리카 연구소
 - 2009년 10월 멕시코 국립대학교 인류학 연구소
 - 2009년 10월 코스타리카 라틴아메리카 사회과학원 (FLACSO)
 - 2009년 10월 에콰도르 안디나 시몬 볼리바르 대학교
 - 2009년 10월 과테말라 라틴아메리카 사회과학원 (FLACSO)
 - 2009년 12월 아르헨티나 발전을 위한 국제학 연구소
 - 2010년 1월 파라과이 가톨릭 대학
 - 2010년 2월 브라질 상파울로 대학
 - 2010년 2월 브라질 라틴아메리카 사회과학원 (FLACSO)
 - 2010년 2월 파라과이 아로요스이에스테로스, 프리메로데 마르쑈, 만두비라 상호조합
 - 2010년 2월 한국일보 아르헨티나지사
 - 2010년 2월 중앙일보 아르헨티나지사
 - 2010년 2월 아르헨티나 라플라타 국제관계학연구소
 - 2010년 3월 파라과이 비아리가국립대학
 - 2010년 3월 멕시코 아우토노마 국립대학
 - 2010년 8월 브라질 상파울루대학 국제학술협정
 - 2010년 8월 세계한민족 여성네트워크 (KOWIN)
 - 2010년 10월 콜롬비아 하베리아나대학
 - 2010년 11월 중앙일보 한국지사 산학협력
 - 2010년 11월 영남대 박물관 상호협력

- 2011년 2월 멕시코 센터
- 2011년 2월 (재)부산문화재단과 3개지역원
- 2011년 2월 멕시코 이베로아메리카대학
- 2011년 4월 쿠바 호세마르틴 연구소
- 2011년 5월 멕시코 아우토노마대학
- 2011년 5월 칠레 아돌포 이바네즈 대학
- 2012년 6월 인디고 서원
- 2013년 11월 터키 앙카라대학교
- 2013년6월 KOBRAS
- 2014년 3월 LATINDEX 협정체결
- 2014년 11월 UNAM-CEPE CELA협정

<상호협력협약서 내용>

- 교수와 연구원 교환 및 편의 제공
- 학부생 및 대학원생 교환 및 학습 지원
- 학술 교재 및 출판물 교환 및 공동 출간, 번역
- 학술 대회 및 세미나 공동 개최
- 연구프로젝트 공동 수행

<상호협력동의기관>

- 멕시코 풀레히오 데 멕시코
- 멕시코 KOTRA 중남미본부
- 코스타리카 국립대학교
- 에콰도르 라틴아메리카 사회과학원

타. 학술진흥재단 등재
 논문 「이베로아메리카」 2005년 12월 학술진흥재단 등재 후보지로 선정되었음.
 논문 「이베로아메리카」 2008년 학술진흥재단 등재 지로 선정되었음.

파. 도서관 구축
 - 라틴아메리카 지역연구의 항구적인 토대의 구축을 위해 라틴아메리카 전문도서관(IAS Latin American Collection, 이하 ILAC)을 구축하고 있음. 전문 도서관은 온·오프라인으로 구축하여 연구자와 일반시민의 접근성을 높이고 국제적인 라틴아메리카전문도서관과 네트워크로 연결할 것임. 라틴아메리카 전문도서관 구축사업의 2단계 목표는 1단계 사업을 통하여 완성한 라틴아메리카 전문자료실을 확대 발전시켜 명실상부한 라틴아메리카 전문도서관의 첫 단계인 핵심학술수준(Core Collection)의 라틴아메리카 전문 도서관으로 발돋움하는 것임.

8. 연구현황 및 계획

가. 2004년 기초학문 연구

과제명: “문화적 저항과 새로운 연대: 민주화 이후의 라틴 아메리카 인권”

지원기관: 한국학술진흥재단

나. 2006년 재외동포재단 연구과제 수행

과제명: 중남미 한인 전문직업인 연구

지원기관: 재외동포재단

다. 2007년 유망연구소 사업

과제명: 라틴아메리카 사회구조 리맵핑

지원기관: 한국연구재단

라. 2008년 인문한국 해외지역연구소 사업선정

과제명: 라틴아메리카 연구사업 통합 매트릭스 구축
지원기관: 한국연구재단

- 현재 인문한국 해외지역연구소 2단계 1년차 진행중

1) Library

1단계: 라틴아메리카 전문도서관 기반조성

2단계 1년차: 핵심학술수준 라틴아메리카
전문도서관 구축 개시

2) Academic Research

1단계: 종속의 Matrix

2단계 1년차: 신자유주의적 세계화와 재구성의 역
학·변화와 지속

3) Training

1단계: 라틴아메리카 지역전문가 양성

2단계 1년차: 전문연구인력 임용 및 국제화 제도화

4) Information

1단계: LAKIS의 기반조성

2단계 1년차: LAKIS 지식정보체계 수립 및 콘텐츠
확보

5) Network

1단계: 라틴아메리카 연구자 디렉토리 구축

2단계 1년차: 국내외 라틴아메리카 연구자 네트워크
통합 설계

9. 중남미지역원 운영 사이트

가. 중남미 한인넷

2004년 10월 : 중남미 한인 네트워크 구축

“중남미 한인넷”은 중남미 지역에 진출한 한인들을 하나의 네트워크로 통합하여 한인 일반 정보, 한인 문화, 한인 협력, 한인 교육, 한인 상업 정보 교환을 통합 관리하기 위해 개발한 네트워크 시스템.

중남미 한인넷: <http://latin-hanin.net>

제아르헨티나 한인회: <http://argentina-hanin.net>

재칠레 한인넷: <http://chile-hanin.net>

재멕시코 한인넷: <http://mexico-hanin.net>

재파라과이 한인넷: <http://paraguay-hanin.net>

재에콰도르 한인넷: <http://ecuador-hanin.net>

재과테말라 한인넷: <http://guatemala-hanin.net>

재파나마 한인넷: <http://panama-hanin.net>

제도미니카(공)한인넷: <http://dominica-hanin.net>

나. 지식정보네트워크, LAKIS 운영

- 지식정보 축적사업은 라틴아메리카 지역에 대한 지식과 정보를 체계적이고 지속적으로 축적하고, 그 결과물들을 학문적·사회적으로 소통시키는 작업이다. 또한 전지구적·지역적·국지적 소통을 포함으로써 세계질서의 다극화에 적극적으로 대응하는 토대를 마련하는 작업이다. 지식정보축적사업은 전문도서관 구축사업과 나란히 추진됨으로써 본 연구소에서 축적하고자 하는 모든 자료 및 정보가 On-line과 Off-line으로 동시에 제공한다. 본 연구소는 중남미 한인넷 운영과 더불어 현재의 중남미지역원의 홈페이지(www.iberamerica.kr)를 개편하여 라틴아메리카 지식정보서비스 (Latin America Knowledge Information Service, 이하 LAKIS)를 운영중이다.

- LAKIS(www.lakis.or.kr)

다. 지역원 홈페이지 및 메일

LAKIS : <http://www.lakis.or.kr>

Webzine <라틴아메리카>

<http://www.iberamerica.kr/webzine>

이메일

중남미지역원: ibero@bufs.ac.kr

이베로아메리카 논총출판: ibero1@bufs.ac.kr

X. 러시아·중앙아시아연구소

1. 설립연도

2016년 4월 1일

2. 설립목적

오늘날 급변하는 세계정세 속에서 러시아와 중앙아시아에 대한 국제적인 관심의 상승과 더불어 이 지역의 한국과의 관계가 매우 긴밀해졌다. 이러한 국제관계에 부흥하여 본 연구소가 설립되었다. 우선적으로 러시아와 중앙아시아에 대한 정치, 경제, 사회, 문화 등 제반 학문 분야에 걸쳐 종합적인 연구방법을 지향하고, 이를 통해서 얻어진 총체적인 인식하에서 구체적이고 산학협력적인 지역연구를 시도하고자 한다. 나아가 본교의 대학인문역량강화(CORE)사업단과 연계하여 러시아·중앙아시아 지역에 대한 인문학적 역량강화와 지역전문가의 양성을 추구하고자 한다.

3. 역대연구소장 및 연구원

가. 연구소장

2016년 4월 제 1 대 소장 이종문(러시아중앙아시아학부)

나. 연구원

상임연구원: 박태성
 상임연구원: 서상범
 상임연구원: 이재혁
 상임연구원: 우덕찬
 상임연구원: 김효정
 전임연구원: 천호강

4. 주요사업

- 가. 연구기반구축사업
- 나. 초청강연회 개최
- 다. 학술대회 개최 및 논문집 발간

- 라. 국내외 연구기관과의 학술교류
- 마. 기타

5. 간행물

가. 웹진 <Russia & Central Asia> 발간
 2017년 2월 창간호 발간예정

나. 러시아·중앙아시아 총서
 2017년부터 발간 예정

다. 학술지 발간
 2017년 발간 예정

6. 연구실적

가. 외부전문가 초청강연회
 2016년 11월 30일
 주제: 중앙아시아 문화와 이슬람(정세진)

나. 러시아·중앙아시아 영화제
 2016년 11월 21일 ~ 1월 24일(일주일)

7. 기타

연구소 홈페이지: 2017년 2월 구축예정
 연구소 대표 E-메일 주소: ircas@bufs.ac.kr

XI. 인도언어문화연구소

1. 설립연도

2016년 4월 1일

2. 설립목적

인도언어문화연구소는 인도지역 언어특성화 추진을 목표로 언어와 문화를 중심으로 인문학역량을 강화하고 인도어 전문가 및 지역전문가 양성을 위한 연구기관이다. 대학인문학역량강화사업인 CORE사업단과 연계하여 문화간 소통능력향상과 인문기반 융합지식을 갖춘 인력 양성을 기본 바탕으로 두고 있다

3. 조직

1) 연구소장

제 1대 소장 고태진(인도학부)

2) 책임연구원

손선경(인도언어문화연구소)

3) 자문위원

고홍근(인도학부)

알록 로이(인도학부)

이춘호(영산대 인도비즈니스학과)

4) 운영위원

김보경(인도학부)

문주연(인도학부)

스리잔 꾸마르(인도학부)

4. 주요 사업

1) 연구기반구축

- 언어, 문화, 사회, 정치, 종교, 문학, 철학, 사상 등 인문학 연구
- 인도어 (힌디어, 우르두어, 벵갈리어, 따밀어 등) 특성화 연구

- 학.석사 연계과정을 통한 특수지역 전문가 양성

- 인도어와 지역학 도서 및 학술자료 구축

2) 연구 교류활동

- 글로벌 연구기관 중심의 교류: 학술대회, 특강, 초청 강연, 콜리키움

- 교재 및 총서 발간

- 사진 편찬

- 국내외 연구기관과의 학술교류

3) 사회적 서비스

- 지역정보 자료제공: 웹진 발간, 지역최신동향 및 인도어 학습 온라인 제공

- 지역전문가 양성: 인도전문가 교육 및 문화체험 해외연수프로젝트 (CORE사업팀 연계)

5. 간행물

1) 웹진 <JAI HO> 발간

2017년 1월 예정

2) 교재 발간

2017년 2월 예정

3) 총서 발간

2017년 2월 예정

4) 힌디-우르두-한국어 소사전 편찬

2017년 11월 예정

6. 연구실적

1) 외부연사초청특강

2016년 11월 4일

주제: 외국어 학습법

초청연사: Dr. Ravikesh Mishra (Jawaharlal Nehru University)

장소: D206

2) 콜로키움

제1차 인도언어문화연구소 콜로키움

2016년 11월 29일

발표1: 인도에서의 여성 - 문주연(부산외대)

발표2: 동인도회사 - 이춘호(영산대)

장소: A308

3) 학술대회 공동주최

2016년 12월 10일

한국인도학회 제41차 정기학술대회 공동주최

주제: 암베드카르와 인도사회

장소: 한국외대 교수회관 강연실

4) 힌디 UCC 대회

2016년 11월 28일

제1회 힌디 UCC 대회

장소: D110

7. 연구현황 및 계획

1) 웹진 <JAI HO> 발간

2017년 1월 예정

2) 교재 발간

2017년 2월 예정

3) 총서 발간

2017년 2월 예정

4) 힌디-우르두-한국어 소사전 편찬

2017년 11월 예정

8. 인도언어문화연구소 연락처, 홈페이지 및

메일 주소

전화: 051-509-6727

팩스: 051-509-6855

홈페이지: www.

메일: iilcs@bufs.ac.kr

